CENTRAL DE BOLIVIA
De Cochabamba su banco
BIBLIOTECA DEL BANCO CENTRAL DE BOLIVIA
Banco de Cochabamba Su corresponsal en todo el mundo

PRESENCIA

MATUTINO FUNDADO EL 28 DE MARZO DE 1952
AÑO XXIV-N° 6.372-LA PAZ, BOLIVIA, LUNES 1° DE MARZO DE 1976-8 PAGINAS-$b. 2.00

Discontinuidad en la producción "celeste"

:ATAQUE BOLIVARISTA.- Remata Mezza en forma cruzada y la pelota saldrá fuera del campo de juego. Fue en la primera etapa, cuando Bolivar llegaba con mucha dificultad a la valla defendida por Bilbao en base a un juego estático de medio campo y con traslación lenta de pelota.

:Bolívar cumplió una nueva prueba para sus compromisos de la Copa Libertadores de América frente a Wilsterman, y se tomó la revancha de su derrota en Cochabamba. Ganó por 3 a 1, en producción que acusó altibajos.

Lo positivo de Bolivar hay que contabilizarlo en el segundo tiempo. Concretamente en los 30 minutos finales del segundo tiempo, en los que a favor de una disminución del ritmo de juego de Wilsterman, el equipo local pasó a jugar con más sentido ofensivo, abriendo juego a las puntas, forzando las entradas al área, y llegando con más contundencia, que en el primer tiempo. Para ello mucho tuvo que ver la entrada de Fernández como número 8 y el adelantamiento de Lird como volante ofensivo, dejando a Troncone como zaguero central rezagado junto a Solórzano. Así, trabajó un tanto mejor el medio campo bolivarista y dio oportunidad a que los atacantes trabajaran más. Las penetraciones de Morales, abriendo a la defensa rival, amagando, y tirando centros atrasados, fueron beneficiosos para las entradas de Mezza o Díaz. El "tanque" reapareció y estuvo en lo suyo: hizo un gol. Por lo demás, tuvo algunas oportunidades desperdiciadas. En ese lapso, en la parte final del primer tiempo, se produjeron los dos goles que dieron el triunfo a Bolivar. A los 14 minutos Mezza con golpe de cabeza, y a los 35 el autogol de Olivera.

Lo negativo hay que contabilizarlo en la producción del equipo dueño de casa en la primera etapa. Ahí se volvieron a repetir los errores que le anotamos en partidos anteriores a Bolivar: juego lento, poca apertura a las puntas, medio campo desorientado y sin personalidad. Wilsterman sacó partido de todo eso para dominar la situación en la mayor parte de esa primera parte del partido en base a juego veloz y con mucha fuerza. Su gente juvenil, llegó con simpleza a la valla de Galarza aprovechando el esquema estático de los dueños de casa. Díaz había abierto el marcador a los 5 minutos con un golpe de cabeza; y el empate se produjo a los 32 por mediación de Heraldo Da Costa tras una buena jugada del juvenil centro delantero Enríquez. Pero al margen del resultado parcial de 1 a 1 y de los goles, lo remarcable es la mejor producción de la visita, mientras que Bolivar deambulaba sin orientación en el juego de medio campo. Además del gol de Díaz, sólo una vez tuvo oportunidad clara de gol, cuando Morales remató violentamente con valla desguarnecida, haciendo pegar la pelota en el poste. Después, las situaciones de ataque casi todas favorecieron a Wilsterman, en esa primera parte del partido.

En el balance general, Bolivar mejoró su producción levemente en la segunda etapa justificando su victoria ante un Wilsterman que bajó verticalmente su producción, pero subsisten las interrogantes en cuanto a un juego más dinámico, más continuado, con mayor fuerza ofensiva y de mayor consistencia en el medio campo, que deberá tener el plantel de Tembladerani. Se supone que el técnico tendrá que trabajar sobre la base mostrada ayer, y no seguir las contrataciones, para continuar con pruebas y más pruebas a sólo 14 días de la Copa.

El partido de ayer, fue en general interesante aunque con muchos altibajos por parte de uno y otro rival. Calificación: 4, regular. Mejores valores: Enríquez en Wilsterman y Morales en Bolivar.

:MORALES PIERDE OPORTUNIDAD.- También en la primera etapa, se registró esta acción frente a la valla de Wilsterman, cuando Morales con valla desguarnecida hizo estrellar la pelota en un poste perdiendo una magnífica ocasión para anotar.

En Mérida

Estudiantes superó a The Strongest y es puntero

:MERIDA, VENEZUELA, 29 (AP) - El equipo local Estudiantes se colocó hoy a la cabeza del torneo de fútbol "Simón Bolivar" al vencer por 1-0 a The Strongest, de BOLIVIA.

El gol fue anotado de penal por Chiazzaro a los seis minutos de la segunda etapa.

El equipo boliviano ha ganado un partido y perdido otro.

Hace dos días venció a América de Cali por 2-1.

Estudiantes impuso su juego en el primer tiempo, con constantes proyecciones en el terreno contrario y puso repetidamente en peligro el arco defendido por Galarza, quien tuvo un buen desempeño.

Si los venezolanos hubieran tenido mejor resolución para sus avances seguramente el marcador habría sido más abultado.

La defensa de The Strongest lució coordinada, aunque por momentos era sobrepasada por la delantera local.

En la primera parte el partido fue más o menos parejo, con ligero dominio de Estudiantes. En la segunda los bolivianos crearon numerosas situaciones de gol que no fructificaron gracias a un extraordinario desempeño del arquero Briceño y a la cerrada defensa de los venezolanos.

Apoyados en Bastida y Ríos, el equipo boliviano organizó numerosas cargas y bregó con afán en busca del empate.

El dominio casi absoluto de BOLIVIA resultó inútil y Estudiantes se llevó la victoria y pasó a encabezar las posiciones del torneo.

Alineaciones:

The Strongest.- -- Galarza; Angulo, Robles, Montoya, Iriondo, Fontana, Liendo, Bastida, Olivares, Ríos y Ortiz.

Estudiantes - Briceño; Ulloa, Scaminacci, Méndez, Davali, Scarpeccio, Ancheta, Páez, Rivas, Chiazzaro y Pomarico.

LDU cayó ante América de Cali por dos a cero

:MERIDA, VENEZUELA, 29 (AP) - América de Cali, colombia, venció hoy a Liga eportiva Universitaria, de cuador, por 2-0, en un partido l torneo de fútbol "Simón olivar" que se juega aquí.

Los dos goles fueron anotados el primer tiempo.

El primer gol colombiano fue otado por Armando Torres a 27 minutos y el segundo por ero a los 29.

América tiene ahora una toria y una derrota. En su mer partido perdió ante The rongest de Bolivia por 2-1.

El marcador refleja el sempeño de los equipos en el mpo, ya que los colombianos eron más agresivos y organizados y llevaron constantemente riesgos al arco uatoriano.

América ejerció, sobre todo en primer tiempo, un dominio de mpo casi total, mientras que ga Deportiva Universitaria ció desorganizado y sin oyección.

Es el segundo partido que rden los ecuatorianos, que el viernes cayeron ante el equipo local Estudiantes por 2-1.

Alineaciones:

Liga Deportiva – Maesso; Del Pozo, De La Torre, Guevara, Tovar, Aguirre, Rivadeneira, Zubia, Vaca, Jorge Tapia y Gustavo Tapia.

América -- Tocalli; Ospina, Reyes, Sarmiento, Cervantes, Cotton, Fucconesco, Cuero, Caravani, Cáceres y Lugo.

Tildan de "deshonesta" a la CSF por actitud contra colombianos

:BOGOTA, 29 (AP) - La Confederación Sudamericana de Fútbol fue acusada de haber actuado "deshonestamente" al ampliar el plazo de inscripción a los equipos peruanos que competirán en la ronda eliminatoria de la copa "Libertadores de América".

El diario "El Tiempo" en un nuevo comentario en torno a la decisión de la Confederación con sede en Lima de permitir que los clubes peruanos presenten mañana sus nóminas, sostuvo que el presidente de esa entidad, Teófilo Salinas, del Perú, "vuelve a favorecer a su país y a perjudicar al nuestro".

La crítica que lleva la firma de "otro hincha azul", considera que "es necesario que Colombia adopte una posición en pro de una Confederación más justa, sin Teófilo Salinas, e inicie una campaña de oposición para la cual debe buscarse el apoyo de otros países sudamericanos".

Agrega: "No se trata ni mucho menos de reaccionar al sentirnos heridos ante las derrotas. Es que no se puede permitir que el fútbol 'inca' siga triunfando desde los escritorios de las directivas de la Confederación Sudamericana de Fútbol".

El lunes pasado finalizó el plazo que otorgó la Confederación en un comienzo para registrar a los futbolistas. Sin embargo, el Comité Ejecutivo de la CSF lo prolongó para los equipos peruanos en vista de que no estaba aún definido el subcampeonato.

Santa Fe y Millonarios de Colombia enviaron por correo sus nóminas el 21 de febrero, pero hasta el viernes no habían llegado a la Confederación. La Federación Colombiana dispuso entonces hacer la inscripción cablegráficamente.

Los campeones y subcampeones de Perú y Colombia integran el Grupo Cuatro de la Copa.

(Pasa la página 8)

"Carnaval en las nieves" se cumplió en Chacaltaya

Fecha bufa de ski a la que se denominó como "carnaval en la nieve", se cumplió ayer en un ambiente de fiesta en las pistas de Chacaltaya con auspicio del Club Andino Boliviano.

Los participantes, pertenecientes a diferentes categorías, hicieron las delicias del público asistente, ya que sus deslizamientos los realizaron con diferentes disfraces y realizando diferentes piruetas que matizaron la jornada.

Los disfraces más destacados fueron los que lucieron el actual presidente de la entidad –Ernesto Pereira– quién en la oportunidad estuvo vestido como un verdadero "oso polar". Otro traje carnavalero que gustó fue el de Javier Tarifa, quién personificó, lo más que pudo, al célebre Carlitos Chaplin.

En un intervalo de la jornada el gerente de "Pepsi Cola", Mario Machicado, a nombre de su empresa entregó al CAB 5 trineos que fueron estrenados casi de inmediato en demostración a cargo de aficionados al ski.

El próximo domingo continuarán las clases de la "Escuela de Ski", que dirige Ernesto Pereira.

Se anunció que el domingo 14 del presente se iniciará el torneo nacional con la prueba "Descenso" por la copa "Colorado".

"A. Ugarte" de Puno se clasificó para la Libertadores

- LIMA, 29 (ESPECIAL).-- El equipo provincial Alfonso Ugarte de Puno se clasificó para participar en la Copa "Libertadores de América", luego de ganar a Universitario de Deportes, de Lima por 5 a 4, en tiros penales.

Alianza Lima y este equipo puneño serán los representantes del Perú en la Copa Libertadores de América.

Suspendieron fecha en la Argentina

:BUENOS AIRES, 29 (AFP) - Los partidos correspondientes a la cuarta fecha del torneo metropolitano de fútbol fueron suspendidos hoy aquí debido a la intensa lluvia caída.

El único encuentro que se disputará será el que sostendrán en la ciudad de Rosario, River Plate y Newell's Old Boys.

Los partidos suspendidos serán llevado a cabo mañana lunes.

Posiciones en Mérida

EQUIPOS	Pj.	Pg.	Pe.	Pp.	Gf.	Gc.	Pts.
1°- Estudiantes	2	2	0	0	3	1	4
2°- The Strongest	2	1	0	1	2	3	2
3°- América	2	1	0	1	2	2	2
4°- Liga Deportiva Universitaria	2	0	0	2	1	3	0

- Próxima fecha: Martes 2 de marzo: The Strongest-Liga Deportiva Universitaria. América-Estudiantes.

:MARCACION ESTRICTA.- Se puede apreciar la marcación que ejerció Wilsterman en la primera parte del partido sobre los atacantes bolivaristas. Morales trata de escapar a la vigilancia de Navarro, el juvenil marcador de punta que cumplió un buen desempeño en el partido.

Síntesis de la jornada

:Domingo 29 de febrero de 1976.

Estadio: "Simón Bolivar"

PRELIMINAR: Mariscal Santa Cruz, 2 Olympic, 0.

Goles: Cañelas y Maldonado.

PARTIDO DE FONDO: Bolivar, 3; Wilsterman, 1.

BOLIVAR.- Galarza, Del Llano, Troncone, Baldiviezo, Solórzano, Lird, Morales, Ochaypur, Díaz, Meza y Lugo. Alternaron: Vaca y Fernández.

Wilsterman.- Bilbao, Olivera, Villalón, Navarro, Torrico, E. Méndez, Jaldín, Enríquez, J. Méndez y Da Costa. Alternaron: Herbas, Melgar, Soria y Sánchez.

GOLES.- Primer tiempo.- Díaz, a los 5' y Da Costa, a los 32'. Segundo tiempo: Meza, a los 14', Olivera (autogol), a los 35'.

Arbitro.- Jorge Rivero.

Jueces de línea: Guido Tejada y Jorge Ramírez.

MEJORES VALORES: Morales y Enríquez.

CALIFICACION: 4, regular.

ACTUACION DEL JUEZ: Regular.

:EL "NUEVO" WILSTERMAN.- Este es el plantel de Wilsterman que se presentó ayer frente a Bolivar. Mucha renovación y promoción de figuras jóvenes en el plantel de los "aviadores" de Cochabamba, como aporte positivo para el fútbol boliviano. Destacaron Navarro, Torrico, Méndez, y Henríquez.

Preocupación en Sadat por maniobras de Siria y Jordania en Medio Oriente

:KUWAIT, 29 (AFP) - El Presidente egipcio Anwar Sadat expresó hoy preocupación porque Siria y Jordania proyecten nuevas maniobras en el Medio Oriente a sus espaldas.

"Hay algo que se está fraguando entre los dos países que no puedo entender", dijo en conferencia de prensa en Kuwait antes de partir de regreso a El Cairo tras una gira por los países del Golfo Pérsico. "Egipto no puede aprobar o aceptar tales cosas".

Sadat respondió preguntas sobre la alianza cada vez más estrecha entre el Presidente sirio Hafez Assad, su adversario en la pugna por la influencia Pan-árabe, y el Rey Hussein de Jordania.

"Los frentes sirio y jordano se complementan entre sí y la unificación de ambos frentes cimienta la fuerza árabe", afirmó. "Pero Egipto no puede aceptar nada que se maquine a expensas de otras partes".

Sus comentarios fueron precedidos por un informe atribuido a fuentes diplomáticas según el cual Assad y Hussein proyectan una nueva iniciativa para iniciar negociaciones con Israel.

Según la versión los dos dirigentes se proponen aceptar una propuesta israelí para debatir pactos de no beligerancia a cambio del retiro israelí de toda la margen occidental jordana y una porción indefinida de las colinas de Golán sirias.

El Primer Ministro Zaid Rifai dijo anoche en Amman que la versión es "completamente falsa" y destinada a incomodar a los sirios y jordanos en su programa de mayor unidad diplomática, política y militar. Las autoridades en Damasco se negaron a formular comentarios.

En otra indicación de su rivalidad con Assad, Sadat censuró además a la Unión Soviética por seguir suministrando armas a Siria a la vez que disminuye su apoyo a Egipto.

"No hemos recibido arma alguna de la Unión Soviética durante largo tiempo, excepto una nave que llegó a Egipto hace una semana con una carga de armas sin ninguna importancia", dijo.

La gira de Sadat de nueve días por el golfo se debió en parte al interés por recaudar fondos para la adquisición de armas en Occidente. La gira incluyó Arabia Saudita, los Emiratos Unidos Arabes, Qatar, Oman, Bahrein y Kuwait.

El Rey saudita Khaled concedió al Presidente egipcio 300 millones de dólares para apuntalar su debilitada economía. La prensa egipcia informó que otros 700 millones estaban destinados a armamentos.

Sadat también recibió promesas de ayuda por una suma no especificada de dinero en otros países de su gira. Dijo a los periodistas en Kuwait que la gira fue "un éxito cien por ciento".

Las conversaciones con Khaled y otros gobernantes de países del Golfo Pérsico estuvieron también destinadas a recoger apoyo para sus políticas en el Medio Oriente en un esfuerzo por impedir que Assad imponga su criterio en las iniciativas árabes de paz.

La posición de Sadat declinó desde que firmó en septiembre un acuerdo de retiro de tropas con Israel, en el que renunció al uso de la fuerza para solucionar el conflicto de Egipto con el Estado judío.

En una referencia tácita a ese compromiso, Sadat dijo a los periodistas que será responsabilidad siria si esa nación provoca una crisis al rehusarse a renovar el mandato de la fuerza de paz de las Naciones Unidas en las colinas de Golán cuando expire el 30 de mayo.

"Si Siria desease tal cosa como elemento de perturbación y negociación, los sirios deberán asumir la responsabilidad", dijo. "Pero si Israel lanzase una agresión contra Siria, Egipto debería cumplir una obligación de tomar el bando sirio".

Aumenta inconformidad de las clases populares en Colombia

:BOGOTA, 29 (AFP) - La inconformidad de las clases populares colombianas, patentizada por una ola de paros que afecta especialmente al sector oficial, está en aumento, destacaron hoy aquí los observadores.

Tal descontento hizo eco en el ámbito universitario, sumido en los últimos días por violentas demostraciones callejeras de protesta.

La situación, también, atrajo la preocupación de las más importantes organizaciones obreras nacionales, que no olvidaron de sus desacuerdos ideológicos para ofrecer su firme respaldo a unas masas desbordadas por un costo de vida y un desempleo incontenibles.

Esta coincidencia de planteamientos se exteriorizó en reciente comunicado conjunto de la conservadora Unión de Trabajadores de Colombia (UTC), y la comunista Confederación Sindical de Trabajadores de Colombia (CSTC) en su orden, la segunda y tercera más importantes del país.

En ese documento, de una crudeza sin precedentes, se manifiesta el estado de "miseria" en que se debate el pueblo colombiano, mientras los grandes industriales aumentan sin cesar sus riquezas.

Las organizaciones sindicales, además, refutaron las recientes afirmaciones del Presidente de la República, Alfonso López, en el sentido de que la desocupación ha disminuido en Colombia.

Sobre ese punto, ciertos círculos consideran hace poco el aumento de los desempleos como uno de los graves problemas nacionales, y el culpable directo de una ola de inseguridad que afecta sobre todo a los centros urbanos.

De otro lado, el empeño gubernamental de mantener el estado de sitio instaurado en el país en junio de 1975, es, para otros medios, una forma de acentuar la "represión" en las capas populares y evitar así las demostraciones de inconformismo.

Citaron como ejemplo la destitución, esta semana de dirigentes de una prolongada huelga en el Ministerio de Hacienda, así como el arresto y maltratos de algunos de estos últimos.

Chile y Colombia acusados de causar crisis en Pacto Andino

:LIMA, 29 (AFP) - El Ministro ecuatoriano de Industria, Galo Montaño, atribuyó hoy aquí a Colombia y Chile la actual crisis del Pacto Andino.

En una entrevista al diario local "El Comercio", el ministro expresó que la posición de esos dos países implica, además, someter los países pequeños del grupo a los más grandes y la misma subregión al mundo industrializado.

Dijo que Ecuador, BOLIVIA, Perú y Venezuela creen que el instrumento más fundamental de la integración es la programación sectorial de desarrollo industrial, para alcanzar un desenvolvimiento armónico y equilibrado.

Chile y Colombia, por el contrario, sostienen la tesis de que, una vez cumplida las fechas que establece el acuerdo, cesa la reserva para la programación industrial y que todos los productos incluidos en la norma arancelaria deberían entrar en el programa general de liberación, añadió.

"Si así ocurriese, puntualizó, estaríamos simplemente frente a un sistema comercialista, de mera liberación de comercio, sin que exista la contrapartida adecuada que pueda amenguar los efectos de esta liberación".

De ese modo, añadió, se llegaría al "enfrentamiento de la competencia que los países de menor desarrollo tendrían que afrontar frente a la estructura productiva, mucho más avanzada y de mayor eficiencia, que tienen los países mayores".

Si el acuerdo se redujera a un sistema de liberación de comercio, derribando las barreras aduaneras, declaró, "estaríamos en un esquema que concentraría el poder en los países mayores" que convertiría a los menores en simples mercados.

El Ministro Montaño explicó también que esa estructura tendería a consolidar las producciones existentes, o sea las de bienes de consumo, en detrimento de las industrias básicas, y que de esa manera la subregión sería más dependiente del mundo industrializado.

"Para nosotros, insistió, el acuerdo no consiste en cumplir fechas y plazos sino en conseguir un desarrollo económico y social equilibrado. Como esto no se ha logrado, no creemos que el proceso haya madurado, y mantenemos la tesis de que debe avanzarse prorrogando los plazos para la reserva y aprobando los programas sectoriales en el curso de los próximos años".

Dijo que aparte de la discrepancia anotada entre los dos grupos de países, existe otra entre los mismos: Chile y Colombia supeditarían la programación sectorial a la adopción, en algunos casos previa, de determinados niveles arancelarios que afectaría a todo el universo (arancelario) por ser exageradamente bajos".

Aviso Permanente

Al Sr. JULIO FRANCISCO BECCAGLIA R.

Gerente de IMPORTADORA AMERICANA Industrial Comercial Financiera "Incofin"

Se le insiníia cancelar sus cuentas pendientes a PRESENCIA.

La Paz, diciembre de 1975
La Gerencia

Empresa Minera Catavi

Corporación Minera de Bolivia

CONVOCATORIA A PROPUESTAS PARA LA REMODELACION Y CONSTRUCCION DE UN TALLER DE COSTURA EN LLALLAGUA Y LA CONSTRUCCION DE UNA PLANTA DE MEZCLADO DE ANFO Y DEPOSITOS DE NITRATO DE AMONIO

De conformidad al Decreto Ley Nº 10120, se invita a las Empresas Constructoras de segunda y tercera categoría, inscritas en el Registro Nacional de Firmas Constructoras de Obras Públicas y en la Cámara Boliviana de Construcción, a presentar sus propuestas para la remodelación y construcción de un taller de costura en Llallagua y la construcción de una planta de mezclado de anfo y depósitos de nitrato de amonio.

Los planos y pliegos de especificaciones técnicas y administrativas, podrán retirar los interesados en la Secretaría de Adquisiciones de Oficina Central de La Paz y en Oruro en Gerencia Central, previa cancelación de $b. 200.- por los planos y pliegos de la planta de anfo y depósitos de nitrato y $b. 150.- por los planos del taller de costura.

Las propuestas deberán ser presentadas conforme a D.L. Nº 10120 hasta las 18. p.m. del día miércoles 10 de Marzo de 1976, en las Oficinas antes citadas.

Catavi, Febrero de 1976

PR- 137/76

Alfredo Deheza P.
GERENTE

:CARNAVAL.- Frankfort, 29 (AP) - Un grupo de payasos durante el desfile del Carnaval, en esta ciudad. Varios grupos de disfrazados alegraron las calles de esta ciudad, mientras una multitud de espectadores siguió con interés el paso de los payasos y luego las carrozas que fueron parte de una demostración de alegría. (Radiofoto AP)

Se inauguró un centro para el estudio de ovnis

TORONTO, CANADA, 29 (AP).- Un centro para el estudio científico de los Objetos Voladores no Identificados (OVNI) ha sido inaugurado en Toronto.

El doctor Allen Hynek, ex presidente del Departamento de Astronomía de la Universidad del Noroeste en Illinois y asesor en el establecimiento del Centro de Investigaciones de los OVNI en Toronto, dijo que la institución brindará la posibilidad de contar con un sitio donde las personas puedan informar de "acontecimientos desudados sin temor al ridículo". El centro será operado como una rama de la sociedad privada para las investigaciones científicas de Toronto y su personal investigará los casos de OVNIS que sean avistados. El doctor Hynek dijo que al menos una persona de cada cuarenta ha tenido "una experiencia con un OVNI" y que un 20 por ciento de esos incidentes "no puede ser explicados".

Peronistas buscan recomponer su deteriorada unidad política

BUENOS AIRES, 29 (AP). El movimiento peronista procuraba afanosamente hoy recomponer su deteriorada unidad. Para enfrentar la honda crisis política—económica que afecta al gobierno de la Presidenta Isabel Perón, cuyo desenlace se presenta incierto.

El centro de esos esfuerzos era hoy la ciudad de Mar del Plata, a 400 kilómetros al Sur, donde la señora Perón pasa una breve temporada de descanso. Un numeroso grupo de dirigentes sindicales del peronismo viajó el viernes al centro balneario, para proponer medios y formas de revitalizar al alicaído gobierno. Se estima probable una reunión con la Presidenta, alojada en una bien custodiada residencia a 35 kilómetros al sur de Mar del Plata.

Pero las divergencias que llevaron al grueso del peronismo al borde de la ruptura con Isabel Perón a comienzos de la semana volvieron a aflorar con fuerza, pese a los denodados esfuerzos conciliatorios de Lorenzo Miguel, caudillo del gremio metalúrgico y titular de las "62 organizaciones", el bloque sindical peronista.

Miguel fue superado por sus pares de las "62 organizaciones" y de la Confederación General del Trabajo (CGT) hace 15 días, al insistir los gremialistas en su exigencia de que la señora Perón rectifique la orientación y la composición del gobierno y elimine a su "elenco estable" de asesores y hombres de confianza. Estos últimos han sido reclutados casi exclusivamente por la Presidenta de entre un grupo peronista de derecha que responde a su ex Secretario Privado y ex Ministro de Bienestar Social, José López Rega, un ex policía afecto al espiritismo y al ocultismo. Pese a estar exiliado en España conserva aún ascendiente sobre la señora Perón, según aseguran fuentes peronistas. Isabel Perón mantuvo el pasado lunes una tensa reunión con un grupo peronista que le pidió rectificaciones. Rehusó acceder y fustigó duramente a quienes cuestionaban su gobierno. La reunión se realizó en circunstancias en que todo el país hablaba públicamente de la supuesta inminencia de un golpe militar. Se atribuía a las Fuerzas Armadas haber llegado a la conclusión de que es imposible producir rectificaciones dentro de los carriles constitucionales que permitan alejar a la cuestionada presidenta y adoptar medidas conducentes a resolver la crisis económica y social, así como la ya crónica inestabilidad y violencia políticas.

Continúa la búsqueda del industrial norteamericano secuestrado en Caracas

:CARACAS, 29 (AP) - Millares de agentes de los cuerpos venezolanos de seguridad buscaban hoy al ejecutivo norteamericano William Niehous, cuyo secuestro perpetrado hace dos días se atribuyó ayer un autodenominado "Grupo de Comandos Revolucionarios" de ultraizquierda.

Hasta ahora el gobierno no ha informado sobre progreso concreto alguno en sus investigaciones, que han involucrado la movilización de todos los cuerpos policiales del país, la instalación de puestos móviles en las carreteras y el refuerzo de la vigilancia en las rutas de salida y entrada a Caracas.

La identificación de dos de los secuestradores como delincuentes comunes atribuida a la esposa del ejecutivo norteamericano, Doma, no ha sido confirmada por los cuerpos de seguridad. La versión apareció hoy en un diario.

"No sabemos nada sobre eso", dijo un funcionario de la división contra la delincuencia organizada de la Policía Técnica Judicial (PTJ).

Hasta ahora, los secuestradores no han establecido contacto directo con los cuerpos policiales, los familiares de Niehous y otros ejecutivos de la firma Owens-Illinois, cuyo presidente es el secuestrado.

Pero ayer un autodenominado "Grupo de Comandos Revolucionarios" que se atribuyó el secuestro, hizo llegar a un diario capitalino un comunicado en el que dice que Niehous fue secuestrado por estar su empresa involucrada en una supuesta ingerencia en los asuntos políticos y económicos de este país.

El comunicado advierte a las autoridades que los captores podrían llegar al "ajusticiamiento del agente empresarial extranjero" si el gobierno toma medidas represivas.

Los supuestos captores del ejecutivo norteamericano no solicitan dinero por su liberación, y dicen que Niehous "es sometido a interrogatorios como parte del juicio".

Los supuestos captores del hombre de negocios hacen en el comunicado un análisis de la realidad socio-económica de Venezuela y afirman que "todos los revolucionarios deben trabajar mancomunadamente para lograr la independencia, la genuina independencia".

"Esta operación se inscribe dentro de los esfuerzos dirigidos al logro de la unidad de los revolucionarios", señala el mensaje, cuya autenticidad aún no ha sido confirmada por las autoridades.

Sin embargo, el documento parece corroborar las apreciaciones del Ministro de Relaciones Interiores, Octavio Lepage, quién dijo ayer en rueda de prensa que "a jugar por las características, es casi seguro que el secuestro fue cometido por grupos de la ultraizquierda para presionar dinero".

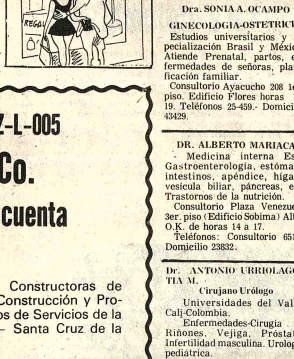

Licitación Pública No. SCZ-L-005

A.G. Mc Kee & Co.

Sucursal Bolivia por cuenta de Y.P.F.B.

Convoca a propuestas a Empresas Constructoras de primera Categoría para efectuar trabajos de Construcción y Provisión de Materiales correspondientes a Edificios de Servicios de la nueva Refinería de Y.P.F.B. en Palmasola — Santa Cruz de la Sierra.

En las siguientes cantidades :

1 Edificio Seguridad Industrial y Primeros Auxilios. Superficie cubierta 312 m2 (aproximados) .
1 Edificio para Laboratorio. Superficie cubierta 325 m2 (aproximados)
1 Edificio para Oficinas de Refinería. Superficie cubierta 288 m2 (aproximados)
1 Edificio Garaje y Taller Mantenimiento. Superficie cubierta 205 m2 (aproximados)
1 Edificio para Administración Superficie cubierta 846 m2 (aproximados)
1 Edificio para Depósito Superficie cubierta 405 m2 (aproximados)

Las bases de licitación deberán ser retiradas en nuestras oficinas sitas en Bolívar 559 —1º piso— Santa Cruz de la Sierra o solicitadas por Carta Certificada a Casilla de Correos N° 3357 adjuntando cheque bancario por $b. 5.000.- a favor de Cía Ind. A.G.Mc Kee and Co. o comprobante de depósito a favor de la misma en cuenta N° 3—0320 Banco Nacional de Bolivia — Sucursal Santa Cruz.

Las ofertas deberán ser entregadas o enviadas hasta el día 19 de abril de 1976,a las 11.00 horas en nuestras oficinas centrales sitas en la Refinería Y.P.F.B. Gualberto Villarroel —Valle Hermoso— Cochabamba — Casilla Correos N° 515.

Garantía de Seriedad de Oferta 1% del monto total de la misma.

Terminó reunión de CELAM en Colombia

- BOGOTA.- 29 (AFP).- El Consejo Episcopal Latinoamericano (CELAM) finalizó hoy aquí una asamblea que analizó temas de importancia continental, en medio de críticas de sectores eclesiásticos progresistas colombianos.

Durante seis días, cincuenta y cinco obispos latinoamericanos realizaron ese análisis, para actualizar los temas abordados por el CELAM en su conferencia de 1968 en la ciudad colombiana de Medellín.

Entre los puntos de la asamblea, figuraron, entre otros, los siguientes:

- El soborno de las empresas multinacionales en América Latina.

- La creciente carrera armamentista y un exagerado nacionalismo que, en su concepto, dificultan la integración hemisférica.

- Violaciones de los derechos humanos bajos" regímenes de todos los signos".

- La actual ola de violencia en el mundo.

- Los programas antinacionalistas de "muchos gobiernos" latinoamericanos.

- Una crisis vocacional en el continente.

- Las grandes diferencias sociales y económicas del hemisferio.

La reunión del consejo no divulgó un documento final, y recibió críticas de asociaciones católicas "de avanzada", entre ellas de Sacerdotes para América Latina (Sal).

Tales críticas se refirieron a estos aspectos:

- Infiltración de la Central de Inteligencia norteamericana (CIA), en las altas jerarquías de la Iglesia Latinoamericana, este último refutado categóricamente por el CELAM.

- "Grandes presiones" al interior del consejo.

- "Insensibilidad" de esa jerarquía "ante los problemas reales del pueblo y su vinculación y solidaridad con las clases dominantes".

- Expiotación y represión de poderosos sectores económicos.

- Cierre de periódicos juvniles, entre ellos "denuncia", dirigido por sacerdotes salesianos y laicos.

Los citados círculos progresistas pidieron asimismo a la asamblea del CELAM un análisis "con coraje y fuerza" de las "situaciones reales" del continente.

"Creemos - expresaron - que ha pasado el momento de considerar abstractas sobre los pobres y los oprimidos".

La asamblea sirvió de marco para celebrar los primeros veinte años del consejo, y estuvo presidida por el Arzobispo de fortaleza, Brasil, Aloisio Lorscheider.

Murió secuestrador de avión colombiano

- GEORGETOWN, 29 (AP).- El líder de los secuestradores en Guyana fue identificado como denuncia que murió en el gobierno hizo de informaciones de la prensa referentes a que amerindios de Guyana están huyendo al Brasil para escapar de la represión.

Una declaración de Marcellus Fielden Singh dice que grupos de fuerza unida "apoyan firmemente" al gobierno de América Latina (ONAL).

Tales críticas se refirieron a estos aspectos:

- Infiltración de la Central de Inteligencia norteamericana (CIA), en las altas jerarquías de la Iglesia Latinoamericana, este último refutado categóricamente por el CELAM.

- "Grandes presiones" al interior del consejo.

- "Insensibilidad" de esa jerarquía "ante los problemas reales del pueblo y su vinculación y solidaridad con las clases dominantes".

- Expiotación y represión de poderosos sectores económicos.

- Cierre de periódicos juvniles, entre ellos "denuncia", dirigido por sacerdotes salesianos y laicos.

Los citados círculos progresistas pidieron asimismo a la asamblea del CELAM un análisis "con coraje y fuerza" de las "situaciones reales" del continente.

"Creemos - expresaron - que ha pasado el momento de considerar abstractas sobre los pobres y los oprimidos".

La asamblea sirvió de marco para celebrar los primeros veinte años del consejo, y estuvo presidida por el Arzobispo de fortaleza, Brasil, Aloisio Lorscheider.

Marruecos negó validez al reconocimient de la República Democrática del Sahara

:RABAT, 29 (AFP) - Marruecos negó validez hoy al reconocimiento de la República Democrática del Sahara Occidental por la Organización de la Unidad Africana (OUA) y volvió a acusar a Argelia de "querer incendiar" la región del Magreb (poniente árabe).

Según un vocero del gobierno de Rabat, la anunciada proclamación de la república "fantasma" no se hizo cerca de Bir Lehlu, en el vértice oriental de la frontera Saharaui con Mauritania, sino en suelo argelino, no lejos de Tinduf (frontera argelo-marroquí) o del antiguo puesto francés de Fort Robinet.

Además, el portavoz hizo hincapié en que, en la reunión de la OUA en Addis Abeba, capital de Etiopía, la "supuesta" República del Sahara cosechó solamente 21 votos a favor, nueve en contra y 17 abstenciones, es decir, no obtuvo mayoría absoluta de votantes.

Actualmente, Argelia se esfuerza en prolongar a toda costa la reunión del organismo regional para que una nueva votación de la debida mayoría a sus "lacayos" del Frente Popular de Liberación de Saguia El Hamra y Río de Oro, las dos provincias saharauis, siguió acusando Rabat.

El vocero invitó a los periodistas a visitar Bir Lehlu y comprobar que en su comarca no hubiera sido posible la concentración de miles de Erguibat de que hablan Argel y el Frente Polisario.

Una reunión semejante sólo pudo hacerse a cubierto de la frontera argelina, cerca de Tinduf o de Fort Robinet, y, aún así, con afluencia de Erguibat argelinos.

El portavoz explicó que Bir Lehlu es un minifortín de los que salpicaban las fronteras del Sahara Occidental en tiempos de la dominación española. Esas tácticas defensivas marroquí no consistía en implantar esa cadena de pequeñas fortificaciones, sino en destruir a "los rebeldes" y a su "cómplices argelinos" cada vez que intenten infiltraciones importantes.

A ese respecto reveló que las fuerzas reales marroquíes destruyeron el 18 de febrero un convoy de 10 camiones y seis blindados argelinos y, tres días después, casi la misma cantidad de unidades de transporte.

También dijo que la frontera argelo-marroquí está bien defendida por fuerzas móviles y que, en caso de incursiones "enemigas", éstas deben hacer más al sur, a través de la frontera mauritano-saharaui.

Guia Profesional

Médicos

Dra. SONIA A. OCAMPO
GINECOLOGIA-OSTETRICIA
Estudios universitarios y especialización Brasil y México. Atiende Prenatal, partos, enfermedades de señoras, planificación familiar.
Consultorio Ayacucho 208 1er. piso. Edificio Flores horas 15-19. Teléfonos 25-459.- Domicilio 43429.

DR. ALBERTO MARIACA...
Medicina interna Esp. Gastroenterología, estómago, intestinos, apéndice, hígado, vesicula biliar, páncreas, etc. Trastornos de la nutrición.
Consultorio Plaza Venezuela 3er. piso (Edificio Sobima) Altos O.K. de horas 14 a 17.
Teléfonos: Consultorio 65178 Domicilio 23832.

Dr. ANTONIO URRIOLAGOITIA M.
Cirujano Urólogo
Universidades del Valle, Cali-Colombia.
Enfermedades-Cirugía de Riñones. Vejiga, Próstata, Infertilidad masculina. Urología pediátrica.
Consultorio Edificio Santa Isabel, oficina 102 Horas 15-19.

DR. GUILLERMO SUAREZ TEJADA
CIRUJANO UROLOGO
Atiende enfermedades de los riñones, próstata, vejiga, genitales masculinos, venéreas, etc. Consultorio Mercado 990 esq. Yanacocha. Edif. Amaraz 4º. piso. Atención horas - a 20 p.m.

Dr. RUBEN CASTELLANOS.
Médico de Niños
Clínica Pediátrica (Roma) Centro Internacional de la Infancia (París)
Consultorio: Av. 16 de Julio 1616 2º Piso. de 14.30 - 17. Teléfono 50461. Domicilio Teléfono 54413.
Atención de Urgencias.

Dr. RUTH MALDONADO BALLON
GINECOLOGIA OBSTETRICIA
Prenatal. Partos. Esterilidad. Planificación familiar. Flujos vaginales anormales. Hemorragias. Cirugía especializada.
Tumores mamarios. Prevención del Cáncer uterino.
CONSULTORIO: Mariscal Santa Cruz 1322. TARDES: 13.30-19.30
Reservar hora: Teléfono 50040.

DR. FABIO PRADO BARRIENTOS
ENFERMEDADES DE PIEL
Hospital de Buenos Aires - San Pablo. - Santiago de Chile. Eczemas - Alergias - Tiñas, Acné. Consultorio Edificio Castilla 206, piso, oficina 201 (Locayza 250) Teléfono 56641, Tardes.

DR. ALFREDO RAMIREZ TORRICO
CIRUJANO UROLOGO
Estudios especialización Universidad de Chile.
Cirugía y enfermedades de riñones. vejiga, próstata, genitales, infertilidad, venéreas etc.
Avenida Camacho 1377. Teléfonos 57219 - 29667.
Consultas: Horas 14 - 19; sábados 10 - 12.

Dr. MARIO GUTIERREZ VILLANUEVA
Ginecólogo-Obstetra
Ex-residente Hospital dos Servidores de Estado Rio Janeiro. Atiende pre-natal, partos, cirugía ginecológica y obstétrica, esterilidad conyugal, cáncer ginecológico, plastia pélvica.
Consultorio. Venancio Burgoa 746. teléfono 52487. Tardes.

DR. FELIX DELGADO M. GASTROENTEROLOGO
Medicina Interna
Especializado en Buenos Aires - Argentina.
Enfermedades del esófago, estómago, intestinos, hígado, vías biliares, páncreas, nutrición.
Consultorio: Edificio Petrolero, Av. 16 de Julio 1616 segundo Piso.
Telef. Consultorio: 50461 - 53331.
Domicilio: 52673-29948.
Atención a domicilio.

EN SUCRE
INSTITUTO DE DERMATOLOGIA Y COSMETICA
DR. JONNY DE LA RIVA
LUZ S. DE LA RIVA.
Tratamientos modernos sin la utilización de corticoides, Acné. Psoriasis. Vitiligo, Eczemas. Queloides, Enfermedades Venéreas y Piel en general. Cirugía Dermatológica, Histopatología. En su servicio de Cosmetología: Limpieza cutis. masajes, máscaras de belleza, quimioterapia, luz ultravioleta, tratamientos para adelgazar. Dirección Destacamento 111 Nº. 2 Teléfono 1528 domicilio Loa 207.

DR. GONZALO JAUREGUI TAPIA
MEDICO CIRUJANO
CIRUGIA PLASTICA
Párpados, nariz, cicatrices, arrugas, orejas en asa, malformaciones, quemaduras, mamas abdominales etc.
CIRUGIA GENERAL - Bocio, estómago, intestinos, vías biliares, hernias, quiste, tumores etc.
Atención de 11.30- 13 y de 16 a 20 y urgencias a domicilio.
AYACUCHO 208 1er piso Edificio Flores. Teléfono 22762 - 54153 - 23476.

TRAUMATOLOGO ORTOPEDISTA
ESPECIALIZACION BRASIL EUROPA
Dr. CARLOS MUÑOZ
Fracturas - Rayos X - Manos heridas - Cicatrices - Deformidades Reumáticas - Artrosis.
CONSULTORIO: Comercio 864 Oficina 104 - 14 a 17.
Teléfonos 42631 - domicilio 20461 - 43075

Abogados

DR. WALTER COSTAS RIVADANI
Y Abogados Asociados
Constitución de sociedades - Consultoría Jurídica - Contratos - Estatutos - Reglamentos - Trámites Judiciales - Administrativos - Sociales - Mineros - Tributarios - Agrarios, y otros
Atención especializada y personal gestor.
Se recibe poderes del interior y exterior del país.
Para atención fuera de horas de oficinas se encarece reservar hora.
BUFETE: Yanacocha 301 1º Teléfono 28320 Casilla Correo 596 La Paz.

DR. GUILLERMO BILBAO LA VIEJA A.
ABOGADO
Anuncia que habiéndose radicado en la ciudad de La Paz atenderá profesionalmente en trámites administrativos, aduaneros de Renta Interna, tributarios ministeriales y bancarios.
Bufete Sto. piso Edificio Asbun (nuevo) Oficina 502. Teléfono 25016 Casilla M-10249 Teléfono privado Nº. 60178.

PRESENCIA

Director: Huáscar Cajías K.
Gerente: Armando Mariaca V.
Jefe de Redacción: Mario Maldonado V.

Servicio de colectivos

:Desde hace tiempo, se ha notado que, por falta de una reglamentación que favorezca a los usuarios y no a algunos propietarios monopolistas, han crecido aquellos servicios de transporte urbano que son más caros mientras tienden a disminuir en número y calidad, los otros, los más baratos y los únicos de que podía echar mano la inmensa mayoría de nuestra población, constituida por personas de escasos ingresos.

La situación es tanto más extraña si ómnibus importados para reemplazar a los numerosos que se retiraron del trabajo, por ser ya inútiles, no se pusieron en servicio, pese a estar listos para ello, desde hace semanas. Han surgido trabas para esos empresarios, que no provienen, desde luego, de las autoridades sino de los intereses particulares de quienes ya tienen vehículos en servicio. Una vez más se presenta el mismo obstáculo al progreso urbano: los que se creen dueños de rutas y servicios dificultan la competencia hasta anularla. Recordemos que servicios que ya estaban en operación tuvieron que ser eliminados por una extraña razón incomprensible. En el fondo, un servicio público queda sujeto a las discrepancias existentes entre propietarios.

Esto puede ocurrir porque tanto éstos como las autoridades parecen haber olvidado que debe haber un servicio público dentro del cual lo que tiene de carácter prioritario es el interés del usuario. Son o deben ser las autoridades las que reglamentan el servicio y permitan que sea prestado por todo aquel que reúna las condiciones legales y nada más. Son las autoridades las que tienen que determinar rutas, tipos de servicio y tarifas.

La solución tiene que venir y pronto, o hemos de tener un conflicto más, palpable y redecible por cualquier persona que advierte las protestas que se producen continuamente, sobre todo en los barrios pobres, cuyos habitantes son los más perjudicados. Los culpables de cualquier estallido han de ser, principalmente, las autoridades que, como decíamos, no han reglamentado el crecimiento racional y proporcionado de los distintos tipos de servicios, facilitando aquellos que son más caros y desdeñando los más económicos.

Ciertamente, no hay que cerrar los ojos al alza de precios de vehículos y repuestos. Por eso, valdría la pena analizar la situación real en que se desenvuelven los colectivos. Es probable que haya que subir tarifas. No creemos, por ejemplo, que el elevar la básica en un 50%, a $b. 0.60, haya de traer graves problemas; en cambio, se podrán imponer mejores condiciones para el servicio, se obrará de acuerdo a la realidad y se alentará a invertir en este sector.

Consideramos que, mientras no se haya establecido un buen servicio de colectivos no debe permitirse ampliar otros que son más redituables, pero que no toman en cuenta que el transporte urbano es un servicio público.

Esta situación, tan anormal, no se presenta sólo en la ciudad de La Paz. Problemas y protestas análogos ocurren en todas partes lo que lleva a la convicción de que deben tomarse medidas de alcance nacional y no sólo local. Para redactar una reglamentación adecuada, que armonice los intereses de todos, tienen que intervenir las autoridades de transporte del Ministerio pertinente. De otro modo la situación no sólo ha de mantenerse tan crítica como ha de tender a empeorar.

Ministro Jiménez

Este año registrará novedades en exploración de hidrocarburos

Este año registrará muchas novedades en el campo de la exploración petrolera, expresó el Ministro de Energía e Hidrocarburos, Guillermo Jiménez Gallo, quien asimismo dijo se encuentran en plena perforación ocho pozos exploratorios.

El Ministro indicó que por las actividades de la perforación exploratoria "existen grandes expectativas y mucho optimismo para encontrar nuevos campos petrolíferos que aumenten el patrimonio nacional en reservas de hidrocarburos".

De esa manera —dijo— se asegurará un normal aprovisionamiento de derivados de hidrocarburos en el mercado nacional y el incremento de las exportaciones de los excedentes de crudo y gas natural para las próximas décadas.

ESTRUCTURAS INTERESANTES

De acuerdo a las explicaciones, las empresas con contratos de operación han localizado estructuras "muy interesantes" con los trabajos de investigación sísmica, los que se están adecuando para localizar estructuras sedimentarias.

Citó como ejemplo a la Amoco Bolivia Petroleum Corporation que localizó una estructura geológica con muy buenas perspectivas.

En base a las investigaciones sísmicas, los trabajos perforatorios han sido iniciados el pasado mes, en la provincia Cordillera, departamento de Santa Cruz, en una zona a 150 kilómetros al sur de San José de Chiquitos.

Se ha programado lograr una perforación que alcance una profundidad comprendida entre 4.000 y 4.500 metros.

Otro promisorio pozo exploratorio es el Tita Nº. 1, que lo realiza la contratista Occidental Boliviana Inc. a 140 kilómetros al sudeste de la ciudad de Santa Cruz. Los trabajos de perforación iniciados llegarán a la profundidad de 4.000 metros.

La compañía Sun Oil iniciará a partir de junio próximo, la perforación de un pozo exploratorio en la provincia Iturralde del departamento de La Paz, en las proximidades de Rurrenabaque.

Decalta International inició la perforación de un pozo en el departamento de Chuquisaca, en la provincia Luis Calvo y a la fecha, se ha logrado una profundidad de 1.707 metros.

La Superior Oil Co. empezó la perforación de un pozo hasta una profundidad de 3.000 metros, en la provincia Ingavi, del departamento de La Paz.

YPFB se encuentra perforando, por su parte, cuatro pozos, en el siguiente orden: en Montecristo, departamento de Santa Cruz; Boyuy 1 en la provincia Gran Chaco del departamento de Tarija; Cambeiti 2 provincia Cordillera del departamento de Santa Cruz y Palometas 2, en la provincia Gutiérrez del departamento de Santa Cruz.

Hoy se inaugura el año escolar de 1976

En acto especial que se realizará hoy en el teatro 16 de Julio, el Ministro de Educación y Cultura inaugurará la gestión escolar del presente año, retrazada durante treinta días debido a problemas relativos a los alumnos que debían rendir pruebas de desquite.

El acto contará con la presencia de autoridades superiores de educación tanto nacionales como departamentales. El programa preparado para el acto, que contará con la participación de la Orquesta Sinfónica, consigna los discursos del Director General de Educación, Coordinador laboral del Magisterio y del Ministro de Educación.

De acuerdo a las modificaciones que sufrió el calendario escolar original, el año lectivo se extenderá hasta el 30 de noviembre, con un periodo de "descanso pedagógico" de sólo cinco días, entre el 12 y 17 de julio.

Informaciones proporcionadas por las autoridades educativas dan cuenta que se han preparado todos los programas y planes para llevar adelante la gestión escolar del presente año.

El ministro Bernal desestimó toda posibilidad de huelga en el sector del magisterio, pues dijo: "los maestros deben estar contentos con un mes más de vacación y la apertura de la pulpería del magisterio, a la que acudieron una gran parte de los docentes; tenemos también la importación de 10.000 televisores que beneficiarán a los maestros. No creemos que haya razones para protestas".

"Cualquier protesta o huelga sólo podría ser justificada como política o con el propósito de perjudicar el normal desenvolvimiento de las actividades académicas de la gestión del presente año", agregó el ministro.

COMITE DE BASES

Asimismo, representantes del Comité de Bases del magisterio, a través de comunicados, hicieron conocer su protesta por "el constante alza en el costo de vida, en cada vez más alto, mientras que los salarios del magisterio, particularmente, son insuficientes para enfrentar esa elevación constante".

Además en los mimos comunicados afirman "que gran parte de los maestros componentes del citado comité no asistirán a las labores escolares por considerarlas impuestas por el Gobierno y que no tienen relación con las disposiciones legales para su inauguración".

Afirman también que "el magisterio respalda plenamente los planteamientos de los estudiantes de la Universidad Mayor de San Andrés, quienes sólo buscan soluciones a los problemas estrictamente universitarios. Afirman su propósito de continuar con el apoyo moral y material al pedido de los estudiantes".

En Cochabamba y Vallegrande

La UCB cumplió programa previo de un seminario internacional cooperativista

:Se efectuó ayer en Cochabamba una exposición sobre los problemas centrales de las cooperativas de ahorro y crédito, como parte del programa previo que ha elaborado la Universidad Católica para iniciar, pasado mañana, un seminario internacional sobre actividades de educación e investigación cooperativas.

La disertación estuvo a cargo del Dr. Marco Antonio Téllez, Director de la Federación Nacional de Cooperativas de Ahorro y Crédito (FENACRE), a la que asistieron los participantes extranjeros llegados con motivo del seminario internacional antes referido, así como otros dirigentes del cooperativismo local.

Se supo que los conceptos expresados por el Dr. Téllez servirán de puntos de referencia para el análisis del cooperativismo boliviano en el seminario internacional auspiciado por la UCB.

A este seminario concurrirán delegados de varias universidades sudamericanas, entre las que se cuentan de Ecuador, Perú, Chile, Argentina, Colombia, además de la Munster, Alemania, cuya colaboración a la Universidad Católica ha sido decisiva para la formación de su Departamento de Estudios Cooperativos.

El Rector de la Universidad de Munster vendrá en los próximos días a La Paz para participar en esta jornada, lo que ha sido destacado dado que gran parte de las universidades antes citadas han recibido colaboración similar que la brindada a la Universidad Católica Boliviana para llevar a cabo sus programas de estudio sobre cooperativismo.

La visita a Cochabamba, por cortesía de la F.N.C.A.C.B. y del Consejo Distrital de Cooperativas de Ahorro y Crédito de La Paz, sirvió para conocer el funcionamiento de varias cooperativas de esa capital y recolectar datos que permitan mayores posibilidades de evaluación.

Otra visita programada es a Vallegrande, donde también se procurarán informes sobre la actividad de la cooperativa agropecuaria "Señor de Malta". El retorno de la delegación a La Paz está prevista para mañana.

El programa del seminario internacional sobre actividades de educación e investigación cooperativas y problemas del cooperativismo en países en vías de desarrollo, según las autoridades de la Universidad Católica, está dividido en tres partes. La primera, versará sobre problemas generales del cooperativismo en países en vías de desarrollo; la segunda, sobre intercambio y discusión sobre actividades educacionales e investigación de instituciones latinoamericanas, especialmente universitarias, dedicadas al cooperativismo. La tercera, problemas centrales del cooperativismo boliviano.

Se informó que, de acuerdo a esta distribución del programa, podrán concurrir dirigentes de entidades cooperativas y simples afiliados.

PARA COTAS DE SANTA CRUZ. Equipos de aire acondicionado son descargados en la puerta del edificio de COTAS. Santa Cruz tiene ahora el mayor índice de teléfonos, en relación a su población, que cualquier otro distrito del país.

Vendaval provocó caída de árboles en Chuquiaguillo

- El vendaval del amanecer del sábado, provocó la caída de aproximadamente 200 árboles del bosquecillo de Chuquiaguillo; a su vez, al caer los troncos destruyeron las viviendas de Eloy Poma, Nicolás Hidalgo y Francisco Carita y causaron daños en otras viviendas del sector, según ha informado un comunicado de los comunarios de la ex-hacienda Chuquiaguillo.

Los ex-colonos de la mencionada hacienda han señalado que la construcción de esas viviendas se realizó como consecuencia de trámites efectuados ante el Consejo Nacional de Reforma Agraria.

A fin de evitar futuros accidentes, los comunarios anuncian que pedirán autorización a la Alcaldía para la tala de los árboles del bosquecillo y la dotación de los servicios eléctrico y telefónico en esa región.

Informaron, asimismo, que el vendaval y los efectos que tuvo no causaron afortunadamente desgracias personales.

La CNSS realizará un curso destinado a las enfermeras

La Caja Nacional de Seguridad Social, realizará un curso destinado a las enfermeras jefes y supervisoras, con la finalidad de fomentar y contribuir directamente al desarrollo de los programas educativos, para la capacitación periódica y contínua del personal de enfermería de la entidad.

El Dr. Rojas Tardío dijo que, en la actualidad, la calidad de atención que brindan los servicios de salud de la CNSS a la población asegura depende, en gran parte, de la labor que desempeña cada miembro del equipo de salud para el logro de los objetivos que persigue.

En este sentido se ha visto la necesidad de realizar el curso para analizar y obtener conclusiones que sirvan de base para el establecimiento de programas educativos a desarrollarse en todos los servicios "para mejorar la calidad de atención de enfermería en beneficio de asegurados y beneficiarios", dijo.

OBJETIVOS

La primera reunión denominada "rol de la enfermera en los programas educativos de la CNSS", auspiciada, por la Jefatura de Enseñanza de la Sub—gerencia médica de la entidad, tiene los siguientes objetivos:

Obtener conocimiento sobre la organización del servicio de enfermería de la entidad, identificar y analizar las necesidades de educación en servicio del personal de enfermería, despertar en las participantes interés para el desarrollo de programas de adiestramiento en todos los centros asistenciales de la institución; orientar a las participantes en métodos para la detección de necesidades educativas del personal de enfermería, orientar a las asistentes en la planificación, ejecución y evaluación de programas de adiestramiento en servicios, motivar a las participantes para la aplicación de los conocimientos adquiridos en sus respectivos servicios; obtener conclusiones y recomendaciones que sirvan de base para el desarrollo de programas educativos y lograr apoyo de las autoridades ejecutivas para impulsar los programas educativos en los centros asistenciales de la entidad.

La conducción del curso estará a cargo de las señoras Virginia Vargas de Salas, Marina Paz de Herbas y la señorita Marilú Sangüeza Muñoz.

Banco Nacional inaugura hoy nuevo edificio

El Banco Nacional de Bolivia inaugura hoy su nuevo edificio, en la Av. Camacho esquina Colón.

El acto han sido invitados el Ministro de Finanzas, autoridades departamentales, civiles y militares.

La inauguración oficial del edificio a las 18.30 horas, estará a cargo del Ministro de Finanzas, Lic. Carlos Calvo Galindo; posteriormente, harán uso de la palabra el presidente del directorio ejecutivo, Fernando Bedoya Ballivián, presentará un discurso informe el gerente general del Banco, Lic. Alfredo Buchón Rivas.

Israel concederá becas de estudio en agricultura

:La Embajada de Israel ha ofrecido becas de estudio en el campo agrícola, para cursos que se efectuarán este año.

Entre abril y julio se realizará el curso de "fertilización efectiva y extensión", destinado a investigadores, instructores y directores de proyectos de desarrollo agrícola, con título universitario en agricultura o química.

Del 24 de mayo al 24 de octubre, un curso sobre "proyectos de desarrollo agrícola", para agronomistas.

De julio a septiembre, curso de "administración rural" para funcionarios de administración rural con diploma universitario en agricultura o economía.

De mayo a julio, curso de "riego por aspersión y goteo", destinado a programadores y encargados de proyectos en riego, con título universitario.

Finalmente, un curso local sobre "comunicación masiva en la agricultura" para capacitar personal de radiofonía, televisión y publicaciones.

Las informaciones sobre estas becas, serán proporcionadas por CONEPLAN.

Desarrollo urbano

Ministerio de Urbanismo será el órgano central de planificación

:El Ministerio de Urbanismo y Vivienda, al haber sido tipificado, de acuerdo a sus finalidades de creación, como el organismo central de la planificación urbana en el país, ha consolidado ese carácter en el Primer Seminario de Legislación Urbana reunido a fines del mes pasado en Sucre. De esta manera, como eje de la planificación urbana a nivel nacional, ha de orientar en el futuro el ordenamiento equilibrado de las ciudades y su armónico crecimiento. Lo anterior ha sido destacado por el mencionado Ministerio, el término del Seminario de Sucre, que concluyó el 21 de febrero.

El Subsecretario de Urbanismo, Ing. Floyd Foster, destacó que "la esencia del Primer Seminario Nacional de Legislación Urbana estriba en marcar las pautas fundamentales que orienten esfuerzos para cristalizar en el futuro una legislación que, en su conjunto, conforme un todo coherente, sistemáticamente concebido, de modo que constituya un nítido cuerpo de instrumentación para el logro de los altos postulados nacionales".

El Ministerio de Urbanismo y Vivienda, a este respecto, explicó que "en aras de un desarrollo armónico y racional de nuestras ciudades, el Primer Seminario ha constituído un esfuerzo y un primer paso hacia el logro de una adecuada instrumentación legal bajo el concepto de integralidad y coherencia". El Ministerio, para aclarar el anterior concepto, explicó que "se ha considerado que nuestro cuerpo legal ha tenido enormes deficiencias hasta el presente por su obsolencia, por la multiplicidad de instrumentos legales aislados, por su inadecuación a la realidad nacional y al actual momento histórico en que vivimos".

Como propósito esencial del Seminario, ha señalado la concreción de un mecanismo que actúe dentro de un sistema integrado, con enfoque acorde con la realidad boliviana y que conduzca a dar las pautas fundamentales para el desarrollo de las ciudades del país.

Anunció que, entre otros aspectos, se promoverá el establecimiento de un sistema institucional, a través del estudio de la Ley del Sistema Nacional de Planificación Urbana, con el propósito de lograr "un flujo de políticas, planes y proyectos desde el nivel nacional hacia el regional y local y viceversa, para general acciones coordinadas de todas las instituciones que, directa o indirectamente, tienen que ver con el desarrollo urbano".

El Ministerio destacó la necesidad de evitar acciones independientes y aisladas de aquellas instituciones y que se logre, más bien, una orientación coordinada de todas ellas en función de los objetivos y política nacionales, pero estrechamente vinculados con los objetivos regionales y locales.

De acuerdo al pensamiento del Ministerio de Urbanismo y Vivienda, debe existir claridad en lo referente al papel de ese Ministerio como organismo central de la planificación urbana del país. Aclaró que la legislación que se ha de estudiar de ninguna manera atribuirá al Ministerio facultades que competen a las municipalidades y corporaciones de desarrollo, a fin de evitar interferencias y conflictos de poder, sino que tenderá, más bien, a coordinar la acción de esas instituciones con la del Ministerio, como eje de la planificación urbana.

"El futuro real de toda esta imagen -expresa el Ministerio-, dependerá de una toma de conciencia de todas las entidades públicas y privadas, sobre la trascendencia que conlleva el concretar un sistema legal e institucional para conseguir el desarrollo".

A la finalización del Seminario, se ha formado una Comisión de Coordinación con participación de instituciones de varios departamentos, cuya secretaría funcionará en la ciudad de Sucre. Se han formado, además, cuatro comisiones: Legislación para la Planificación Urbana, Legislación para la Economía Urbana, Legislación para el uso del Suelo Urbano y Régimen Jurisdiccional e Institucional Urbanístico.

En los próximos meses, se efectuarán reuniones previas en Santa Cruz o Cochabamba, para la preparación del Segundo Seminario de Legislación Urbanística, que se reunirá en junio próximo en La Paz, cuya sede ha sido ofrecida por la Alcaldía de esta ciudad.

Confirman viaje de Bordaberry a Bolivia

MONTEVIDEO, 29 (AP).- Fuentes de la Cancillería dijeron hoy que el Pressidente Juan M. Bordaberry visitará BOLIVIA "en el primer semestre de este año", aunque no precisaron la fecha.

Informes periodísticos procedentes de La Paz indicaban que el mandatario uruguayo viajaría a aquel país en el próximo 1º de mayo, retribuyendo la visita que el Presidente Hugo Banzer Suárez hiciera a Montevideo en julio del año pasado.

En esa ocasión ambos presidentes firmaron varios acuerdos de complementación, y Uruguay ofreció a BOLIVIA una "zona franca" portuaria para facilitar la salida a de sus productos a través de uan vía marítima. En fuentes diplomáticas se considera posible que en el nuevo encuentro presidencial los acuerdos y convenios puedan ser dinamizados y eventualmente ampliados.

Profesionales deben pronunciarse sobre problemas del Pacto Andino

:La Confederación de Instituciones de Profesionales Universitarios Liberales del Perú y la Asociación de Confederaciones de Instituciones Profesionales del Area Andina han solicitado a la Confederación de Profesionales de Bolivia un pronunciamiento en torno a los actuales problemas que viene confrontando el Pacto Andino.

Ambas instituciones peruanas, hicieron conocer también a los profesionales bolivianos, el telegrama enviado a los presidentes de los países miembros del Acuerdo de Cartagena, en el cual recomiendan se haga el máximo esfuerzo para compatibilizar opiniones en provecho de la seguridad y subsistencia del Pacto Andino.

Con este motivo la Confederación de Profesionales de Bolivia ha solicitado un informe previo de su departamento de relaciones internacionales y de algunos colegios que conforman la institución, antes de emitir un pronunciamiento definitivo sobre el particular.

POSESION

Los miembros de la Confederación informaron que ha sido posesionado el equipo de profesionales que dirigen las relaciones internacionales en el plano latinoamericano.

El departamento de relaciones internacionales ha sido conformado por las siguientes personas, doctores Jaime Escobari Cusicanqui, Teodosio Imaña Castro, Federico Nielsen Reyes, Gonzalo Romero A.G., Alberto Crespo Gutiérrez, Luis Iturralde Chinel, Gastón Velasco, Ramiro Loza Calderón, Víctor Hugo Ocampo y Víctor E. Fernández.

Como primer trabajo, el departamento elaborará las ponencias que llevará Bolivia al II Congreso Latinoamericano de Profesionales, que se realizará en Río de Janeiro el próximo mes de julio del presente año.

UNIVERSITARIOS

Con referencia al problema universitario, los profesionales de Bolivia, con el fin de colaborar a la solución de este delicado problema, insta a las autoridades y a los universitarios a realizar un permanente diálogo en aras de la tranquilidad nacional.

Asimismo, solicitan todos los esfuerzos para salvar el semestre, cuyos exámenes se iniciarán el próximo 8 por disposición de las autoridades del CNES.

Se amplió juicio contra ex-Presidente de Abogados

Francisco Guzmán Arredondo, ex - Presidente del Colegio de Abogados de La Paz, confronta la ampliación del juicio penal que se le instauró a denuncia del comerciante Herbert Friedlander por el delito de concusión u obtención de alguna ventaja económica ilegítima.

El denunciado presentó la excepción de falta de tipicidad alegando que él no es autoridad ni funcionario público y por tanto la figura delictiva concusión no le podía alcanzar.

El Fiscal de la causa, empero, requirió al Juez la ampliación del sumario penal por el delito de extorsión, delito que está consignado en el Art. 333 del Codigo Penal, que expresa: "El que mediante intimidación o amenaza grave constriñere a una persona a hacer, tolerar que se haga o deje de hacer alguna cosa, con el fin de obtener para sí o un tercero indebida ventaja o beneficio económico, incurrirá en reclusión de uno a tres años".

Francisco Guzmán Arredondo fue hasta el momento de la denuncia Presidente del Colegio de Abogados de La Paz. Conocida la acción penal que se le había instaurado, los miembros del Directorio de ese organismo exigieron a Guzmán Arredondo a dejar la Presidencia y defenderse de la acusación.

Al presente, el Presidente del Colegio de Abogados es el Dr. Alfonso Palomeque.

El Banco de Cochabamba logró efectivo crecimiento en 1975

El Banco de Cochabamba, sucursal La Paz, logró un efectivo crecimiento durante el año 1975, según el balance financiero de la institución.

De acuerdo a la información proporcionada a PRESENCIA al 31 de diciembre del año pasado, dicho Banco muestra un activo de $b. 158.169.782.17, cifra que representa un crecimiento del 151,3 por ciento con relación al año 1974.

La cartera alcanzó 94.459.926.34 pesos bolivianos, registrando un aumento del 112,6 por ciento, con respecto al ejercicio anterior.

En cuanto a la evolución de los depósitos éstos se elevaron en 108.290.308.13 pesos bolivianos con relación a 1974, que fueron de 45.716.000; o sea, se experimentó un crecimiento del 136.9 por ciento. La información señala que "es de destacar que el crecimiento de los depósitos en el Sistema Bancario Nacional, según cifras provisionales, fue durante 1975, de solamente un 30,3 por ciento".

OTROS RUBROS

La información destaca que "la liquidez de caja pasó de $b. 12.304.00 en 1974, a $b. 50.195.954.74 en 1975, verificándose así un crecimiento relativo del orden del 307.9 por ciento".

Por otra parte, la relación entre disponibilidades y activo, que en el año 1974 fue de 19,5 por ciento, se elevó en el año 1975 a un 31.7 por ciento.

"Las cuentas de orden, que es un importante rubro en la generación de servicios y consiguientemente un fuerte puntal en los ingresos por concepto de comisiones, tuvo un crecimiento del 107.5 por ciento, que se proyectó a su vez en el Balance Económico con un importante aumento en las utilidades".

El rubro utilidades pasó de $b. 1.372.704.03 en 1974 a $b. 4.019.096.33 en el año 1975, lo que representa un aumento porcentual del 192,8 por ciento.

El informe del Banco señala que "frente a estos guarismos, procede destacar que el capital y reservas legales de la institución, pasaron de $b. 10.750.000 en 1974 a $b. 12.130.000 en 1975, o sea un aumento de apenas un 12.8 por ciento, frente a aumento bastante superiores al 100 por ciento en casi todos los demás rubros del balance financiero, lo que se pone de manifiesto el acierto con que se ha planificado la política de la institución hacia la incentivación de la venta de servicios, particularmente los que se cursan a través del Departamento Internacional".

Las autoridades del Banco indicaron que la incidencia de los gastos corrientes sobre el total de los ingresos, descendió desde el 72 por ciento en 1974, hasta 68 por ciento en 1975. "Esta contracción experimentada por el porcentaje de incidencia de los gastos corrientes sobre el total de ingresos se produce en un año excepcional en que la institución incurrió en importantes gastos derivados de la apertura de la oficina de La Paz y Villa Tunari y de la promoción publicitaria".

Por otra parte, manifestaron que "tanto el crecimiento experimentado en el balance financiero en todos sus rubros sin excepción, como las cifras de utilidad que refleja en el balance económico de la institución, son el resultado de la aplicación de normas ortodoxas en materia bancaria, basadas en el concepto irreversible de que nuestro banco es una institución privada con fines públicos, condición que determina una orientación inequívoca que nos lleva a anteponer el interés nacional al empresarial que representamos".

Asimismo, las autoridades del Banco expresaron que "la misión de los intereses de nuestros accionistas y de justificar su inversión mediante una adecuada y justa retribución al capital invertido, no nos hace perder de vista que la rentabilidad de las instituciones bancarias debe conjugarse prudentemente con la necesidad de dotar a nuestras operaciones de seguridad y a nuestra institución de un equilibrio financiero basado en la máxima liquidez. De esta manera, con una sola política protegemos el interés de nuestros accionistas y la tranquilidad de nuestros depositantes, contribuyendo a la vez a mantener la imagen prestigiosa del Sistema Bancario Nacional".

Finalmente, agradecieron la amplia cooperación prestada al Banco por las autoridades departamentales y nacionales, especialmente al Banco Central de Bolivia, así como también al personal de la institución cuyo papel jugado ha sido decisivo para el logro del crecimiento económico—financiero del Banco.

FOLCLORE Y CARNAVAL. Nuevamente el folclore nacional brilló fastuosamente en el carnaval de Oruro. Millares de visitantes procedentes de diversos puntos del país, así como del extranjero, se congregaron en la capital orureña para observar el espectáculo de danza, música y artesanía en múltiples manifestaciones. La presencia del público extranjero en el carnaval de Oruro es testimonio del renombre continental que gana paulatinamente esta fiesta boliviana. Mientras tanto, ciudades fronterizas de Chile y Perú tratan de obtener atención con fiestas similares y espectáculos realizados a costa del folclore autóctono de Bolivia.

Carnaval cruceño derrocha belleza, fantasía y colorido

- SANTA CRUZ 29 (PRESENCIA).- Con mayor derroche de fantasía, colorido y belleza que otros años, fue solemnemente coronada en esta ciudad el jueves- la Reina del Carnaval Cruceño, Kithy Landivar, quién deslumbró con un precioso vestido de fantasía bordado con perlas, que representaba al ave "Sha Grilá" símbolo de paz y felicidad.

Con un marco impresionante de público y rodeada de unas cuarenta damas que formaban la Corte de Honor, la coronación fue uno de los espectáculos más coloridos en lo que va del Carnaval. La fantasía, el lujo y originalidad en los vestidos de las damas, ha sido otro aspecto sobresaliente.

Kithy I, hasta antes de su coronación, se había presentado en más de cinco bailes, luciendo en todos diferentes vestidos, cuyo lujo es comparado con el famoso Carnaval Carioca.

Se dijo - en forma unánime- que nunca antes se había presentado una coronación con el esplendor de este jueves, cuando el Cine "Mau Mau" al aire libre, que cubre un campo de 10.000 metros cuadrados, estaba completamente colmado por público. Para esta coronación, se construyó expresamente una pasarela de unos 80 metros, a una altura de 3 metros, para que la gente pudiera apreciar, aún desde los más extremos rincones del salón, que presenta este año un magnífico decorado y un juego de luces apropiado.

Con este acto, se dio comienzo oficialmente al Carnaval Cruceño, que se prolongará hasta el Carnavalito, el próximo domingo. La fiesta del Dios Momo, en este distrito, comenzó en realidad hace varias semanas, con bailes de fantasía que se sucedían noche a noche. Manteniendo la tradición, recién a partir del jueves aparecieron las picarescas "mascaritas", otro de los atractivos de esta fiesta.

También como ningún otro año, se ha multiplicado la llegada de visitantes, tanto del interior como del exterior. Los hoteles están llenos, es notorio mayor movimiento en los restaurantes.

OTRAS ACTIVIDADES

-También en un ambiente de fantasía y originalidad fue coronada la Reina de Antaño, S.M., Anita I . Se trata de otro desfile de lujo y esplendor que durante cinco años consecutivos auspicia el Círculo de la Amistad en beneficio de obras sociales.

También en el mismo local tuvo lugar la coronación de la Reina de la Tradición Oriental, Alicia I., preparada por la Asociación de Actores y la Fraternidad de Artistas.

KITTY I.- La celebración del carnaval cruceño constituye un verdadero derroche de lujo. La foto corresponde a la reina de la fiesta, Kitty Landivar, con traje que lució la noche de su coronación.

Tanto ella como las integrantes de su corte mostraron trajes diferentes en cada una de sus actuaciones (Foto NIRKA para PRESENCIA).

En Montero:

Se practicó intervención en un niño recién nacido

- MONTERO, 29 (PRESENCIA).- Una operación bastante difícil, sobre todo por la carencia del material quirúrgico moderno y adecuado, fue realizada al martes último en esta ciudad, en un niño con dos días de vida y de dos kilos ochocientos gramos de peso.

Se trata de la primera intervención del equipo de cirugía del hospital de niños de esta localidad, que operó al recién nacido de una enfermedad congénita denominada "atresia de esófago con fistula bronquial" Esta anormalidad consiste en una mala formación en el desarrollo embrionaria del esófago, que pierde su continuidad desde la boca hacia el estómago.

El mal amenazaba de muerte a la criatura, sea por una bronconeumonia, al aspirar hacia los pulmones la leche detenida, a traves de la fistula bronquial, o por inanición.

El tratamiento quirúrgico de la anormalidad se realiza en dos fases, siendo la primera el ligamiento de la fistula bronquial, lo que se efectuó el martes pasado, en una operación que duró 3 horas, en la que además se le practicó una gastrotomia para la alimentación del niño. La segunda operación se realizará cuando el paciente alcance un peso entre 4 y 5 kilos y consistirá en darle continuidad al esófago, hasta conectarle con el estómago, que es la conducta definitiva del tratamiento.

La intervención se realizó en la sala de cirugía del hospital general. Los médicos destacaron la importancia de esta operación, por ser la primera que se realiza en esta ciudad, habiéndose improvisado el material quirúrgico. Indicaron que los casos anteriores eran trasladados a la Argentina, cuando la criatura no perdía la vida antes de iniciar el viaje.

EQUIPO

El equipo médico que realizó la intervención estuvo integrado por el Dr. Manuel Morales Jiménez, Secretario General de la Sociedad Boliviana de Cirujanos; primer ayudante, Dr. Nelson Vía Reque; segundo ayudante, Dr. Hugo Ayala y anestesista, Marina de Moreno. El paciente, luego de la intervención, fue colocado en una incubadora.

ONU auspiciará conferencia sobre comunicaciones

-Una Conferencia Intergubernamental sobre las Políticas de la Comunicación en América Latina y la Región del Caribe se realizará del 14 al 23 de junio del presente año en la capital de Ecuador bajo los auspicios de la Organización de las Naciones Unidas para la Educación, la Ciencia y la Cultura.

El mismo organismo internacional auspiciará una Conferencia Mundial sobre Tecnología de Productos Oleaginosos, que se llevará a cabo en Amsterdam, del 1º al 5 de marzo del presente.

Ambas invitaciones fueron enviadas a CONEPLAN, para que este organismo haga conocer la realización de estos eventos a profesionales que deseen asistir en representación del país. Lamentablemente los auspiciadores no podrán conceder becas para participar en aquellas conferencias.

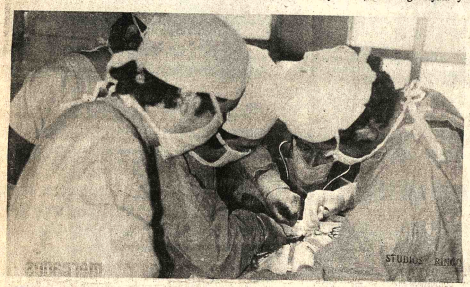

OPERACION DELICADA.- El equipo médico del Hospital General de Montero practicó, por primera vez, una delicada intervención en un niño recién nacido que presentaba deficiencias congénitas en el esó- fago. (Foto PRESENCIA - MONTERO).

Maestros piden se clausuren cantinas próximas a escuelas

MONTERO, 29 (PRESENCIA). Portavoces del magisterio concurrieron el martes pasado a la reunión del Comité Pro Santa Cruz, filial Montero, con la finalidad de reforzar una reclamación planteada por escrito, mediante la cual se pide la intervención del organismo cívico para que solucione el problema de las escuelas que tienen en sus proximidades locales de expendio de bebidas alcohólicas.

Se citó como caso más patético el de la escuela "Victor Salvatierra", que está prácticamente rodeada de cantinas, aunque estas lleven los inocentes nombres de bar o restaurant. En otros casos, cerca de las escuelas funciona alguna boite, que despierta la curiosidad muy propia de la niñez.

Los delegados del magisterio hicieron notar la inconveniencia de que tales establecimientos funcionen próximos a las escuelas, porque perjudican la formación moral de los niños, además de los espectáculos que dan las personas ebrias que, en la mayoría de los casos, atentan contra las buenas costumbres.

De igual modo hicieron notar que existen disposiciones legales en vigencia que prohiben la instalación de tales locales en las cercanías de las escuelas.

Construyen un puente en el camino Tarija-San Lorenzo

TARIJA, 29 (PRESENCIA). Se encuentra en plena ejecución y con marcado avance, la construcción del puente sobre el río Calama, en el camino Tarija—San Lorenzo, a 12 kilómetros de esta capital.

La obra, que es ejecutada por la empresa EBIA, tiene un valor de $b. 3.060.000. De ese monto, el Comité de Obras Públicas y Desarrollo de Tarija (CODETAR), ha aportado la suma de $b. 1.000.000 que, al presente, se encuentra desembolsada. Los trabajos que están bajo la dirección del Ing. Oscar Fernández, fueron iniciados el 1º de julio de 1975 y se prevé que estarán concluidos el 10 de abril próximo, de manera que el puente sería entregado al servicio público por el Primer Mandatario de la Nación, Gral. Hugo Banzer Suárez, en ocasión de conmemorarse el aniversario cívico departamental.

Este puente tendrá una longitud de 60 metros y 7.50 metros de ancho, con capacidad para 20 toneladas por eje y está siendo realizado en hormigón pretensado.

El puente sobre el río Calama, de acuerdo con los estudios realizados por la Comisión Mixta Vial Argentino—Boliviana, y por el Servicio Nacional de Caminos, se encuentra dentro del trazo de la ruta Panamericana, cuya pavimentación está prevista para un futuro cercano.

Fue probada en Tari[illegible] televisión en colores

TARIJA, 29 (PRESENCIA) - Acanzaron pleno éxito las misiones experimentales de tevisión en colores que, por do días consecutivos y en circuito cerrado, llevó a cabo la Universidad Boliviana "Juan Misel Saracho" de Tarija. Numeroso público se congregó en la Plaza Luis de Fuentes y otro lugares donde se expusieron los aparatos receptores para seguir con vivo interés los programas desarrollados, a escasez de receptores en colores determinó que la mayoría de los equipos hayan reproducido las imágenes en blanc y negro.

El Rector Jaime Antonio Castellanos, informó a PRESENCIA, que el éxito obtenido en esta pruebas preliminares, de las que participó con entusiasm la población tarijeña, ha hecho posible que se fije definitivamente, para fecha de inauguración oficial de este servicio, el 15 de abril próximo, día en qu se conmemorará el 159º Aniversario de la Batalla de La Tablia. El Licenciado Castellanos exteriorizó satisfacción al resultado obtenido y dijo que la Casa de Estudios Superiores que dirige confía en que el Primer M[illegible] datario de la Nación, Gral. B[illegible] Banzer Suárez, y personeros [illegible] Consejo Nacional de Educa[illegible] Superior, estén presentes [illegible] acto inaugural, que constit[illegible] uno de los acontecimientos [illegible] sobresalientes en la vida [illegible] tural del Sud de la Repúb[illegible]

Tarija se convierte de [illegible] manera en uno de los prim[illegible] ciudades de Sud América [illegible] cuenta con servicio públic[illegible] televisión en colores, [illegible] acarrearán positivos benef[illegible] para la población, en sus [illegible] ferentes sectores.

La Universidad local ha l[illegible] do concretar este anhelo [illegible] gamente acariciado, gracia[illegible] un convenio firmado con Ac[illegible] Cultural Loyola (ACLO), [illegible] dirige el sacerdote jesuita J[illegible] Trias.

Se ha informado que, a p[illegible] del 15 de marzo, fecha en qu[illegible] tornará un técnico [illegible] especializa en los Estados Un[illegible] de América, lugar de [illegible] procedencia de los equipos, [illegible] bas experimentales se [illegible] a cabo en forma regular, [illegible] garantizar un normal [illegible] cionamiento a partir de la segunda quincena de abril.

Fue recordado aniversari[illegible] de fundación de Santa Cruz

- SANTA CRUZ, 29 (PRESENCIA).- Un solemne homenaje rindieron aquí autoridades e instituciones al 415 aniversario de fundión de Santa Cruz de la Sierra por el conquistador español Ñuflo de Chávez. El acto qu contó con numeroso público, s desarrolló en el salón de [illegible] nor de la Alcaldía.

Durante el transurso de esa ceremonia, han sido posesionados los dirigentes el Comité Pro Santa Cruz: Oscar Román Vaca, presidente y Jorge Marcos Salvador, icepresidente. Ambos han sido reelegidos para continuar a la cabeza de la máxima [illegible] titución regional, por cuarta gestión consecutiva.

El ex-presidente de [illegible] entidad cívica, Ovidio Santistev, tomó el juramenteo a Roma Vaca, quién a su vez ministró sesión a su vicepresidente. Tomán Vaca manifestó que continuará sirviendo a los intereses cruceños y del país, "con el mismo fervor y patriotismo". Di que era una necesidad el concurso de todos, para llevar adelante el desarrollo regional y nacional. Habló sobre la postergación. Pando y la urgencia de acelerar la vinculación con el Beni.

HOMENAJE

Fernando Sattori, Alcal[illegible] Municipal, rindió homenaje a fundación de Santa Cruz y pi[illegible] unidad alrededor de los ca[illegible] intereses de Santa Cruz. Por parte el Prefecto, Hebe[illegible] Castedo, rindió homenaje [illegible] sesquicentenario de creación [illegible] Departamento de Santa Cr[illegible]

El historiador Hernan[illegible] Sanabria hizo una reseña h[illegible] tórica sobre la fundación [illegible] Santa Cruz, a orillas del S[illegible] (hoy San José de Chiquitos) [illegible] 26 de febrero de 1561. Se refir[illegible] también a la significación [illegible] Ciudad, desde el momen[illegible] mismo de la fundación e h[illegible] comparaciones con otros pu[illegible] blos que surgieron como villas [illegible] sólo después fueron elevad[illegible] al rango de ciudades.

Compresora de aire

Compro compresora grande en buen estado.

Ref.: Tels. 82214 - 55185.

Secretaria

Buscamos Secretarla para Facturación y Kárdex clientes. Presentar solicitud con pretención de sueldo y demás detalles a casilla 6019.

Disponemos de bolsas vacías de yute nuevas

Industria india 40 x 24 (102[illegible] 63 cms.)

Especiales para soya, algodón, maíz, [illegible]otos, arroz, etc.

Comercializadora Cruceña Ltda.

COMCRU

Buenos Aires 176 - teléfono 24282 y 25441

Santa Cruz

Llegó aceite de linaza

Industria alemana; turriles de 200 litros. Precios por mayor

NIKON S.R.L.

Ayacucho 441

Telf. 63394

Técnico en Televisión

o ingeniero, requiere prestigioso instituto para dictar clases en horas fuera de oficina, muy buen sueldo, enviar curriculum vitae a casilla de correo 5272.

SILVANA

El reloj suizo de confianza

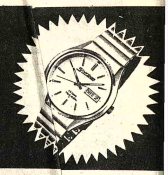

Distribuidores para Bolivia:

LA PRECISION

Casilla 569 - Cochabamba

NOTICIA PARA HOMBRES

UN MODERNO MEDICAMENTO DEVUELVE EL VIGOR SEXUAL!

Estimula el optimismo y la claridad mental

La ciencia médica ha perfeccionando una fórmula que estimula las glándulas restaurando no sólo el vigor sexual, sino también logrando que la persona se sienta optimista, eufórica, de buen carácter y con mayor claridad mental para afrontar sus problemas de trabajo, desapareciendo en su mayor parte el cansancio físico y mental. Esta nueva fórmula se llama TONOSEX y es sorprendente su efectividad y rapidez proporcionando nueva vitalidad y nuevos brios juveniles a millares de hombres.

Si Ud. ha tomado otros medicamentos sin haber logrado los resultados deseados, pruebe con TONOSEX y jamás olvidará este consejo. T-14

TONOSEX RESTAURA LA VITALIDAD

Se vende en Santa Cruz

2 propiedades ganaderas 1 en Ñuflo de Chávez 9.500 Has. (puede venderse en partes) y otra a 3 Kms. de Montero de 219 Has. Ambas con mejoras y ganado, Ref: teléfono 924141 en Montero o casilla 430 en Santa Cruz.

Se necesita

Topógrafos con experiencia en Geología para trabajo a realizarse a partir del 1º de abril, 1976. Para entrevista favor preguntar por Ing. RAUL ASCARRUNZ de 9.00 a 16.00 los días:

Marzo 1º Cochabamba Hotel Ambassador

Marzo 3º Santa Cruz Hotel Santa Cruz

AVISO PERMANENTE

al señor

José Blanco Baiza

Se le insinúa pasar por el Departamento de Contabilidad de PRESENCIA, a arreglar cuentas pendientes.

La Paz, Febrero de 1976

La Gerencia

Aviso permanente

Al señor

MAMERTO SALAS ZAMBRANA

de Publicidad CAMBA Santa Cruz.

Se le insinúa cancelar sus cuentas pendientes a PRESENCIA.

La Paz, noviembre de 1975

MINISTERIO DE PREVISION SOCIAL Y SALUD PUBLICA

División Materno Infantil y Bienestar Familiar

VACUNARON A SU NIÑO ?

RECIBIO LA SEGUNDA DOSIS ?

Y LOS REFUERZOS ?

VISITE SU CENTRO DE SALUD

LA GORDURA ES UNA ENFERMEDAD DEBE ATENDERSE

La ciencia ha comprobado que detrás de la gordura o exceso de peso pueden haber enfermedades tan malas como la arterioesclerosis, diabetes, enfermedades del corazón, etc., y por eso hoy en día la clase médica se preocupa para que las personas mantengan el peso correcto según su edad, sexo y estatura.

Para hacer un tratamiento eficaz que controle el peso excesivo se ha fabricado un producto moderno que se llama ADELGADINA, el cual le reduce el apetito, ayudando a evitar la acumulación de las grasas en los tejidos. ADELGADINA le hace perder esa grasa demás que Ud. tiene, por su efecto anorexiante. AN-1

Jemco S.R.L.

Industrias Electromecánicas y Metal Mecánicas

Ofrece para entrega inmediata:

Tubos fluorescentes General Eléctrica procedencia americana-luz blanco frio 3150 Lumens- 20.000 horas de vida.

Tubos rectos 40 y 20 watts.
Tubos circulares 22, 32 y 40 watts.
Reactancias Femco 220 volts. 40 watts.
Reactancias Aros 110 volts 20 watts.
Precios sin competencia - Visítenos sin compromiso.

COCHABAMBA:
FEMCO S.R.L.
Nataniel Aguirre 6319
Tel: 2940

SANTA CRUZ:
Libertad 566
Tel: 26856

ORURO:
6 de Octubre 1558
Tel: 50844

LA PAZ:
FIEL S.R.L.
Colombia 250
Tel: 54948

POTOSI:
Linares 29
Tel: 3827-3834

SUCRE:
San Alberto Nº 16
Tel: 2921

SEGUNDA CONVOCATORIA

La Universidad Boliviana "J.M. Saracho" de coformidad a Leyes Nacionales y Universitarias, llama a la licitación pública para la presentación de propuestas, para la provisión del equipo agrícola cuyas características son las siguientes:

Motor : Diesel
Potencia : 65 HP a 2.500 r.p.m.
Inyección : Directa con toberas tipo lápiz.
Lubricación : de circulación forzada.
Enfriamiento : Tipo a presión.
Sistema eléctrico : 12 V. c/alternador.
Arranque : eléctrico.
Embrague : monodisco seco.
Neumáticos : 15.5 x 38 x 6.00 x 16
Toma de fuerza : 540 r.p.m.
Barra de tiro : oscilante.
Sistema hidráulico : De centro cerrado.
Con eje oscilante.
Enganche de 3 puntos.
Control de carga y profundidad.
Válvula de control para cilindro remoto
Trocha : Delantera y trasera regulable.
Con los siguientes implementos adecuados para el mismo.
Una rastra de tiro excéntrico
Un arado para enganche de tres puntos.
Un Rotavator.
Un Acoplado.

Los proponentes, deberán consignar en su oferta las condiciones al contado y a plazo.

Las propuestas, llenando los requisitos de Ley, serán recibidas en la secretaría de la Dirección General Administrativa de la Universidad, hasta el día 8 de marzo, a horas 11. La apertura se llevará a cabo el mismo día a horas 16.30 en el edificio central de la Universidad Avenida "Las Américas".

Tarija, febrero 25 de 1976

Eduardo Ruiz García — Jaime A. Castellanos
Director Gral. Administrativo — RECTOR

Luis Arellano Cañañeda
Secretario General

Se inicia hoy el año lectivo rural

Hoy se inicia el año lectivo en todos los escolares del área rural del país. El Profesor Hugo ... M., Subsecretario de Educación Rural, explicó que ... sido aprobadas en ... dad las listas de profesores ... as escuelas y colegios que ... ioran en provincias, cantones y comunidades.

Los profesores y personal administrativo de los núcleos escolares campesinos, según el ... rmante recibieron la ... ana anterior sus sueldos correspondientes al mes de ... o e igualmente la gratificación ... eria, "de manera que ... — que podemos informar ... ya se han trasladado a sus ... res de trabajo y que el lunes ... comenzará en las clases".

CONTINUAN INSCRIPCIONES

El Subsecretario refirió que las escuelas campesinas ... n abiertas las inscripciones. Explicó que ésto se ... e muchos de los padres ... a que inscriben a sus hijos, ... ien hacerlo, sólo cuando ... nza el período de clases. ... es la razón —dijo— de que ... mantengan abiertas las inscripciones, puesto que más ... e aplicar normas rígidas, nos ... teresa adecuarnos a la ... osincrasia de los campesinos y ... tinda educación al mayor ... mero posible de niños".

REGIONES FRONTERIZAS

Consultado sobre el problema que se presenta en regiones fronterizas, donde en muchos casos los padres prefieren inscribir a sus hijos en escuelas del pueblo vecino extranjero, el Subsecretario respondió que este aspecto merece particular preocupación de las autoridades del Ministerio de Educación. Anunció que el ministro del ramo impartió instrucciones precisas para superar los problemas, como el planteado, y, en general, los que afligen a los núcleos escolares rurales. Recordó que con el fin de aplicar soluciones y mejorar en general la educación, recientemente se han obtenido créditos internacionales. Según se dejo entender, las mejoras constituirán, entre otras cosas, dotación de material didáctico apropiado, mobiliario etc.

Los programas aún en etapas previas de aplicación servirán asimismo para solucionar problemas tales como aquel se presenta en algunas alejadas escuelas rurales, donde un profesor atiende en una misma aula a estudiantes de los grados.

CONFIANZA

Siles, al referir entrevistas que había tenido con profesores rurales, manifestó que advirtió verdadero espíritu de trabajo y "tenemos la convicción que el presente año escolar será normal".

CORSO INFANTIL EN ALTO OBRAJES. Como muestra de las nuevas modalidades que viene adquiriendo el carnaval paceño, ayer se realizó en el "Barrio del Magisterio" de Alto Obrajes un corso infantil, que rebasó la expectativa de los organizadores y fue aplaudido por vecinos y visitantes de otras zonas, muchos de cuyos hijos participaron en la farándula.

Se presentaron alrededor de un centenar de pequeños que lucían diversos disfraces; hubo también algunas comparsas de jóvenes y vecinos de la zona que respondieron a la iniciativa de Centro Social Alto Obrajes (CENSAO) que organizó el corso.

El crecimiento de la ciudad, según comentarios de quienes presenciaron el corso, justifica que corsos infantiles y otras manifestaciones de carnaval se organicen más bien por zonas o barrios. El corso de Alto Obrajes contó con la actuación de pequeños disfrazados que vinieron de otros barrios pero demostrando que seguramente en el futuro esta modalidad será la que tenga mayor éxito.

La fotografía muestra a un grupo de participantes del corso infantil organizado por CENSAO; cuya tarea de selección para otorgar premios resultó difícil por la calidad de los disfraces presentados.

DESEO DE VINCULARSE. Los pobladores de Villa Serrano, Chuquisaca, en su deseo de vincularse con Santa Cruz, han iniciado la apertura de un camino que unirá ambos departamentos. Solicitan la colaboración de las autoridades, para que se les proporcione maquinaria pesada.

Proyecto siderúrgico del Mutún se ejecuta en su primera fase

El proyecto siderúrgico del Mutún se ejecuta en su primera fase, que consiste en la evaluación de las reservas de minerales de hierro, informó el Gerente General de SIDERSA, My. Carlos Morales Núñez del Prado.

Asimismo, informó que el proyecto de contrato de supervisión de los estudios que efectuará la empresa Atckins será sometido a consideración del Consejo Nacional de Economía y Planificación, en razón de que el mismo fue aprobado por el Directorio de la Empresa Boliviana de Siderurgia, integrado por representantes del Ministerio de Minería y Metalurgia, YPFB, COMIBOL, ENAF y otras instituciones.

Morales expresó que se encuentran en plena ejecución los trabajos de investigación geológica de las reservas de hierro del Mutún.

El estudio geológico forma parte del estudio global de factibilidad, que será realizado por la empresa consultora norteamericana Arthur Mckee.

Dijo que las brigadas geológicas de Mckee, junto a las de Sidersa, se encuentran efectuando los trabajos de perforación en varios puntos de la serranía del Mutún.

URGENCIA

Reconoció que el proyecto siderúrgico debe ser instalado en el menor tiempo posible, pero que ello no significa que se cometan improvisaciones, ya que el estudio debe realizarse siguiendo todas las etapas previstas del proyecto de factibilidad.

Mckee realizará los estudios por la suma de Sus. 5.300.000.- y deberán ser entregados en un plazo no mayor de 24 meses.

A medida que se concluyan las fases del estudio, SIDERSA implementará la puesta en marcha del proyecto, es decir que no esperará que se terminen todos los estudios para iniciarlo.

El 50 por ciento de los estudios realizados permitirán definir técnicamente las dimensiones y características de la misma siderurgia.

En base a esas definiciones maestras -según dijo Morales- se adelantarán etapas del proyecto, sin que ello signifique alterar lo que especificamente aconseje realizar el estudio completo.

En cuanto al financiamiento, empezarán gestiones con varias instituciones y gobiernos.

No se sabe exactamente de donde provendrán los créditos para poner en marcha el proyecto siderúrgico, pero se tiene certeza de que con los estudios no se presentarán inconvenientes insalvables para conseguir los financiamientos.

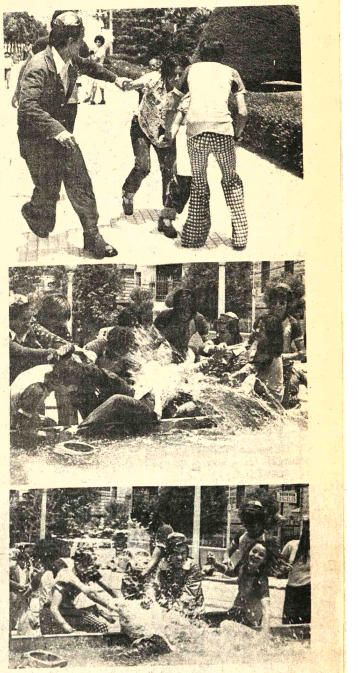

CARNAVAL DEL RECUERDO. Por segundo año, desde la disposición gubernamental que prohibió los feriados de carnaval, la antigua fiesta que se iniciaba oficialmente con el corso infantil y seguía con la "entrada", donde las comparsas se presentaban en larga caravana, ha quedado sólo para el recuerdo. Estuvo ausente otra vez, quizá para siempre, el tradicional "pepino". El Prado paceño ya no mostró la concurrencia de otros años. Tampoco hubo el entusiasmo de antaño para los bailes. Sólo el juego con agua, que estuvo presente en todos los barrios y arterias paceñas, quedó como el remedo de una fiesta que tuvo tiempos felices y que ahora sólo tiene vigencia en algunos departamentos del país, pero con un carácter más folclórico.

Pobladores de Villa Serrano afirman estar "abandonados"

Una delegación de pobladores de Villa Serrano, Provincia Belizario Boeto, departamento de Chuquisaca, visitaron nuestra redacción para hacer conocer una serie de necesidades de esa población. Los integrantes de esa delegación, Juan Sánchez, Efraín Carrasco y Ubaldino Ruiz, afirmaron que actualmente se encuentran "abandonados" del Estado. Ese abandono -dicen- procede también del Comité de Obras Públicas de Chuquisaca, que luego de haber firmado un convenio con Villa Serrano, para la construcción de un camino entre Villa Serrano, Nuevo Mundo y Rio Grande no ha cumplido. "Esa vía carretera tiene una enorme importancia para el desarrollo de esas tres poblaciones, además de acortar en 440 kilómetros la distancia que unen a los departamentos de Chuquisaca y Santa Cruz". Informaron que falta muy poco para concluir esa carretera, de aproximadamente 105 kilometros

Informaron que falta muy poco para concluir esa carretera, de aproximadamente 105 kilómetros, de los cuales ya estan construidos 45, entre Villa Serrano y Nuevo Mundo 30 y Vallegrande-Pucará 15. Dijeron que existen tres programas de construcción de carreteras troncales 1) Sucre-Potosí-Tarija 2) Sucre-Camiri-3) Sucre -Villa Serrano-Vallegrande-Santa Cruz. Entre los caminos vecinales ocupa el primer lugar la construcción del camino solicitado por los pobladores de Villa Serrano.

Afirmaron que sólo necesitan maquinaria pesada "brazos que puedan trabajar nos sobran, voluntad mucho más", dicen. Finalmente, hicieron conocer en protesta por la falta de seriedad del Comité de Desarrollo de Chuquisaca y agradecen al mismo tiempo a las autoridades nacionales por haber instruido la inmediata construcción de esa carretera, luego de las gestiones hechas por los citados representantes.

Terminaron preparación dos oficiales de la Fuerza Aérea Boliviana

- SANTA CRUZ, 29 (PRESENCIA).--- El momento culminante de un piloto militar constituye cuando realiza un vuelo solo, es decir, prescindiendo en absoluto de instructor. De esa forma, otros dos oficiales de la Fuerza Aérea de Bolivia se habilitaron como pilotos de aviones sub-sónicos F-86 de combate.

Loa tenientes Carlos Webeer y Erland Camacho realizaron las pruebas correspondientes, con bastante éxito.

Ortiz Mena llegó a Lima

-LIMA, 29 (AP) - Mañana es esperado aquí el Presidente del Banco Interamericano de Desarrollo, Antonio Ortiz Mena, para suscribir un convenio de préstamo por 37.5 millones de dólares con Perú.

El crédito es para la construcción de la carretera Olmos-Corral Quemado, en el norte, con una extensión de 190 kilómetros y que servirá a varios departamentos.

El costo total de la obra es estimado en 69.3 millones de dólares, de los cuales el 54,2 por ciento será cubierto con el préstamo del BID.

Un vuelco en carretera que une La Paz y Oruro

- En la carretera La Paz-Oruro, a Hs. 6.30 de la madrugada de ayer sufrió un vuelco el jeep Suzuki, placa 4-15536, conducido por Mario Zanabria, con licencia 3468. De acuerdo a los datos obtenidos en la Comisaría de Tránsito de La Paz, el accidente se produjo en la zona de El Bombeo, a 115 kilómetros de esta ciudad.

Como consecuencia del vuelco resultaron heridos Luis Montaño, de 50 años de edad; Sabino Montaño, de 52 años, y Leucadia de Montaño, de 48 años. El chofer salió ileso y guarda detención hasta que se establezcan las causas del accidente.

Pese al intenso tráfico de vehículos con motivo del carnaval orureño, según Tránsito, el único accidente en la ruta La Paz-Oruro fue el del pequeño jeep. Se informó que como se había anunciado previamente se aplicó control de seguridad en la vía y los conductores respondieron a las medidas adoptadas .

LA PAZ-HUARINA

Se informó también que, a Hs. 6 de ayer domingo, en la carretera La Paz-Huarina, a la altura de Patamanta, el camión placa 2-0922, conducido por Ernesto Villavicencio, con brevet 13930, al dar una curva sufrió el desprendimiento de las compuertas del lado izquierdo de la carrocería, provocando la caída de algunos pasajeros. Sólo quedó herido Anastacio Huanca, de 50 años, quien fue internado posteriormente en la Clínica Sagrado Corazón, de La Paz.

EN LA PAZ.

En la ciudad de La Paz, hasta anoche y según los datos obtenidos en Tránsito, sólo se produjo ayer el accidente protagonizado por el camión conducido por Sabino Muñoz Soliz, que a Hs. 10.50 atropelló a Rose Mary Bustillos, de 15 años.

Aduana recibirá 21 vehículos para reprimir el contrabando

El Ministerio de Finanzas entregará 15 camionetas a la Dirección General de Aduanas y la Embajada de Estados Unidos seis vehículos, armas cortas y equipos de transmisiones y enlaces, para reforzar los medios e intensificar la campaña de represión del contrabando y el tráfico de estupefacientes.

Estas entregas se efectuarán a fines de la primera semana de marzo, en un acto especial que contará con la presencia de autoridades del Ministerio de Finanzas y miembros de la Embajada norteamericana.

CAMPAÑA DE MORALIZACION

Según un parte informativo de la Dirección General de Aduanas, dentro de la campaña de moralización funcionaria, hasta la fecha, más de un centenar de empleados han sido separados de sus cargos por irregularidades comprobadas; asimismo, se realizan investigaciones sobre delitos cometidos en esa institución, muchos de los cuales ya fueron conocidos públicamente.

Paralelamente a esta campaña de moralización y con la finalidad de llenar los cuadros aduaneros con personal de un mayor nivel cultural, a mediados de marzo se convocará a bachilleres y universitarios para que asistan a un curso intensivo para técnicos medios y luego, previo examen de suficiencia, puedan optar a cargos de liquidadores, comprobadores y vistas.

Dentro los planes de capacitación aduanera, según se informa, se ha planificado la realización de varios cursos. Varios empleados fueron becados para cursar estudios en el exterior.

TRAFICO DE ESTUPEFACIENTES

En el campo de la represión al tráfico de estupefacientes, la Dirección General de Aduanas, a través de sus brigadas especiales, logró decomisar casi 50 kilos de cocaína en Yacuiba, Puerto Suárez y Villamontes. Asimismo, llegó a descubrir una banda de traficantes de cocaína que trocaban con vehículos robados en Argentina.

Comenzaron exámenes finales en Universidad de Santa Cruz

:SANTA CRUZ, 29 (PRESENCIA) - Han comenzado los exámenes finales del presente semestre, en diferentes carreras, de la Universidad Gabriel René Moreno, siendo una de las pocas en el país que se desenvuelve dentro de un clima de absoluta tranquilidad.

Las inscripciones para examen de ingreso en la Universidad "Gabriel René Moreno" han sido prolongadas hasta el próximo 8 de marzo, en vista de la afluencia de bachilleres, según dio a conocer el rector David Terceros Banzer.

Esa autoridad dijo que se había previsto que unos mil bachilleres se inscribirían para rendir pruebas de ingreso a la universidad, sin embargo, faltando algunos días para el cierre de los registros -inicialmente previsto para el sábado 28- ya habían más de 950 postulantes y muchos más tenían su trámite adelantado.

Esa prolongación ha obligado también a fijar otra fecha para la recepción de exámenes, que se cumplirá el 20 de marzo. Previamente, los postulantes a universitarios recibirán cursillos de orientación.

AÑO ESCOLAR 76

Conocidas las últimas medidas tomadas por las Autoridades Escolares por las que el Año lectivo recién comenzará en Marzo, los Padres de Familia han dado a conocer su parecer, habiendo opiniones contrarias y favorables, en lo único que están unánimemente de acuerdo es que los niños van felices al Colegio con Mochilas Freudenthal que por su calidad, duración y economía gozan del prestigio en toda Bolivia.

Opinan amas de casa:

Alza de precios en mercados reflejan mayor costo de vida

- Los precios elevados que cobran las vendedoras de mercados por los artículos de consumo esencial y productos agrícolas, constituyen un reflejo del creciente alza en el costo de la vida, según una opinión generalizada de las amas de casa que ayer mismo mostraron disgusto ante el hecho de que los ingresos económicos familiares están en evidente desequilibrio con los precios cada vez más altos. Las vendedoras, a su vez atribuyeron esos aumentos de precios al mayor costo que tienen los productos en sus lugares de origen.

Pese a que en los mercados, como se ve a ver, la Policía Urbana ha colocado listas de precios en lugares visibles ya que sus agentes efectuan permanente recorrido por los puestos de venta con fines de control. esos precios no son respetados y son, más bien, burlados por las comerciantes. Las amas de casa se ven obligadas a pagar más para conformar una mínima parte de su canasta familiar.

Un ejemplo patente se dio con el caso de la carne de vacuno. Los precios fijados en cartelones señalan un máximo de 22 pesos por el kilo de carne y un mínimo de 17 pesos para el hueso. Sin embargo, en los puestos de carne, ha quedado en la práctica eliminado el precio de 17 pesos pues se cobran sumas mayores. Por los cortes de carne del precio de 22 pesos por kilo. las amas de casa se ven obligadas a pagar precios que fluctúan entre los 27 y 29 pesos; de rechazar el precio, tendrían que resignarse a no llevar carne a sus casas.

Las arvejas, por ejemplo, de 4 pesos que costaba la libra, se ha elevado a 5. los tomates, cuya escasez nuevamente se ha advertido, de 3 pesos la libra se ha elevado a 5 pesos. La papa de primera calidad de 35 pesos que costaba la arroba ayer se cotizaba en 45 pesos, no obstante de ser época de cosecha y haber abundancia de ese tubérculo.

En cuanto a la carne de cerdo, ésta constituye por sus precios un artículo prohibitivo para la mayoría de las familias. En efecto, de 90 pesos que costaba una pierna ha subido ahora a 160 pesos: la pierna de cordero, de 60 pesos, se cotiza ahora en 80 y 90 pesos. En cuanto a la fruta, no obstante de ser un producto esencial para la alimentación, sobre todo de la niñez, se ha convertido en artículo de lujo, debido a que sus altos precios no están al alcance de las familias con bajos ingresos.

Los controles municipales , por rigurosos que sean, según se pudo ver, no constituyen factor de abaratamiento en los precios, ya que el origen radica en el alza general del costo de la vida, reflejado precisamente en los precios de los productos que se venden en los mercados. Frente al congelamiento de sueldos y salarios, como opinaron muchas amas de casa, las sumas disponibles en cada hogar para la alimentación han perdido su valor adquisitivo ya que 300 pesos de gasto semanal en el mercado, que era el promedio fijado por las amas de casa hace seis meses, ahora casi se han triplicado.

Academia Nacional de Ciencias eligió nuevo directorio

:La Academia Nacional de Ciencias eligió a su nuevo Directorio para el bienio 1976-1978, que está presidido por el Dr. Oviedo Suárez Morales, acompañado del Dr. Teodosio Imaña Castro como Vicepresidente.

El Directorio ha sido completado por el Dr. R.P. Ramón Cabré, como Vicepresidente de Ciencias de la Naturaleza; Dr. Rubén Carrasco de la Vega, Vicepresidente de Ciencias de la Cultura; Dr. Héctor Fernández Ferrufino, Secretario General; Gral. José Antonio Zelaya Salinas, Tesorero; Ing. Magín Zubieta Villegas, Prosecretario; Lic. Asthenio Averanga Mollinedo, Pro-Tesorero, y Arq. Teresa Gisbert, Bibliotecaria.

Por unanimidad, además, ha sido designado el Ing. Jorge Muñoz Reyes como Presidente Honorario, en reconocimiento a los 15 años continuos en que desempeñó la Presidencia de esa institución.

Advertencia al público en general y a Puerto Suárez en particular

De acuerdo a una información oficial de la Honorable Alcaldía de Puerto Suárez, el señor HERMAN PARADA MELGAR se hace pasar como corresponsal de PRESENCIA en esa localidad, inclusive se ha permitido realizar cobranzas por publicidad.

Hacemos constar que no reconoceremos ningún pago de factura efectuado al mencionado señor y los avisadores deberán cancelar sus facturas, mediante giro bancario, a la orden de EDITORA PRESENCIA LTDA. Cajón Postal N° 3276, La Paz.

La Paz, febrero de 1976

La Gerencia

S.A.M.A.P.A.

Convocatoria Internacional

Nº 18/7.3-31/E/76

PRIMERA FASE - SEGUNDA ETAPA

Suministro de Equipo y Herramientas para SAMAPA

SAMAPA convoca a Suministro de Equipo para elevar y transportar carga pesada, máquinas embetunadoras, bridas de acero (norma alemana), equipo y herramientas para talleres y movilidades.

Las propuestas deberán ser presentadas en Av. Las Américas, Villa Fátima, al lado de la fábrica Municipal de Tubos, previo pago de $b. 1.200 por el doble ejemplar.

Los interesados podrán retirar los Pliegos de Especificaciones y todos los informes que requieran en las oficinas de SAMAPA situadas en sobre sellado y con las demás formalidades y requisitos legales previstos por el Decreto Supremo de Almonedas, las que serán abiertas el día 5 de abril de 1976 a horas 12:00.

La Paz, 27 de febrero de 1976

Cnl. DAEM Guillermo Urquiola C.

GERENTE GENERAL SAMAPA

Centro Nacional de Computación

LICITACION INTERNACIONAL

PRIMERA CONVOCATORIA A PROPUESTAS Nº 2/76

:El Centro Nacional de Computación, invita a las firmas especializadas, nacionales e internacionales, a intervenir en la presente Convocatoria a Propuestas, para la provisión de:

1.- UN PROGRAMA SIMULADOR DEL COMPUTADOR IBM 360/20 para el DEC System-10.

2.- Repuestos para equipos de Entrada de Datos OLIVETTI .

Las propuestas deberán ser presentadas en sobre cerrado con todos los requisitos y formalidades de Ley, hasta el día 15 de Marzo a horas 18:00 del año en curso, en la Secretaría General de CENACO, 8to. piso del Ed. de la Renta Interna, Bullivián 1333. Mayores informaciones y pliego de especificaciones serán proporcionados en la misma oficina.

La Paz, 27 de Febrero de 1976

RELACIONES PUBLICAS

J.A. Bortayro

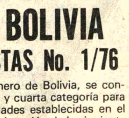

SEMI-REMOLQUES de 20 y 25 Tn. ejes giratorios, furgones, encomiendas, frigoríficos, tanques, chatas agrícolas, acoplados graneleros etc. CONSULTE: REPRESENTANTE DE MONTENEGRO HNOS. CALLE RENE MORENO 659 tel. 26089 SANTA CRUZ

BANCO MINERO DE BOLIVIA

1ra. CONVOCATORIA A PROPUESTAS No. 1/76

:Por Resolución del Comité Ejecutivo del Banco Minero de Bolivia, se convoca a las empresas constructoras de segunda, tercera y cuarta categoría para que presenten propuestas, de acuerdo a las formalidades establecidas en el Decreto Ley N° 10120 de 2 de febrero de 1972, para la ejecución de la siguiente obra:

REFECCION Y REMODELACION PLANTA BAJA DE INMUEBLE URBANO SITO EN CALLE JUNIN DE CIUDAD COCHABAMBA

Esta obra será realizada con fondos imputables al ítem "Mantenimiento y Refección de Edificios" del Presupuesto del Banco Minero de Bolivia (gestión 1976) .

Los planos, especificaciones y demás informaciones, pueden obtenerse en esta ciudad, en nuestras Oficinas ubicadas en la calle "Comercio esquina Colón", Departamento Técnico, y en la ciudad de Cochabamba, también en las Oficinas del Banco, ubicadas en la calle "Jordán" N° 3455.

Las propuestas deben presentarse en el Departamento Técnico del Banco Minero, consignando las formalidades establecidas por Ley así como las que se indican en el pliego de especificaciones, hasta horas 18:oo (6 p.m.) , del día 29 de marzo de 1976.

La apertura de propuestas tendrá lugar en presencia de los interesados en la reunión de la Junta de Licitaciones del Banco, el día 5 de abril de 1976, a horas 10:oo a.m.

La Paz, 23 de febrero de 1976

FILTROS "FRAM"

Calidad Mundial

Para aceite, gasolina y diessel, en todas las marcas de vehículos y motores en general.
Precios sin competencia en el país.
Compre en las principales casas del ramo.

Distribuidor exclusivo para Bolivia:

PROMOTORA PAULISTA

LA PAZ.- Alto de la Alianza 626 - 2do. piso. Casilla 2234
Av. Manco Kapac 450 - Tel. 20080
SANTA CRUZ.- Calle Warnes 32 - Tel. 21166 - Casilla 2173

AVISOS ECONOMICOS

Revistas Libros

GISBERT Y CIA. S.A.
Casilla 195
- SCHRON - Tablas de Logaritmos.
SUPPES - Introducción a la Lógica Simbólica.
TAYLOR - Matemáticas Básicas con Vectores y Matrices.
SELBY - Standard Mathematical Tables
THOMAS - Calculo Infinetesimal y Geometria Analitica.
SLADE - Matemáticas para escuelas Técnicas.
LEHMANN - Geometria Analitica
GRANVILLE - Trigonometria Plana y Esférica.
SLABY - Geometria Descriptiva.

COMPRO Redactores del Congreso, presupuestos de Bolivia, Memorias Ministeriales. Informes Presidenciales, casilla Correo Expreso 1661 La Paz. (19-29/68590)

Departamentos Habitaciones

CARVAJAL.- Yanacocha 448.- Departamentos anticréticos, calle Boquerón por estrenar. Departamento calle Grau.- Av. Baptista anticrético 70.000 negociable.- Obrajes dos dormitorios, dependencias, anticrético, muchos otros departamentos distintas zonas solicite datos.-

CARVAJAL.- Yanacocha 448.- Departamento propiedad horizontal tres dormitorios dependencias, por concluir vendo calle Oruro ocasión.- Otras casas distintas zonas.

DEPARTAMENTO Se precisa departamento en alquiler Zona Norte o Central teléfono 36233 - 27304. (25-29/68874)

COMERCIAL "ALAS" GALERIA LUZ TELEF. 29734.- Alquila departamento dos dormitorios, dependencias, Miraflores.

CARVAJAL.- Yanacocha 448.- Habitaciones, tiendas, alquiler anticrético distintas zonas ofrezco pida referencias.

COMERCIAL "ALAS". GALERIA LUZ, Teléf. 29734.- Vende departamento dos dormitorios, dependencias, garaje. Miraflores. Asimismo anticrético.

Casas

PROPIETARIO DE CASA O departamento. Si desea alquilar o dar en anticrético, pase a COMERCIAL "ALAS" teléfono 29734. donde será atendido por personal competente y con clientes de reconocida solvencia. Garantía, PROPIETARIOS NO PAGAN COMISION.

VENDO CASA Ciudad Satélite plan 561, calle 1 "A" primera cuadra N°. 691. Referencias en la misma casa. (28-1-III/68894)

VENDE CASA Cómoda, amoblada, cuatro dormitorios, dependencias, jardín, garaje, dos calefones, teléfono con 420 m2. SOPOCACHI COMERCIAL "ALAS Teléf. 29734.

VENDE CASA Dos plantas, tres dormitorios, escritorio, jardín, dependencias, con horno de panificación. Villa Fátima Comercial "Alas" teléfono 29734.

COMERCIAL "ALAS" GALERIA LUZ Teléf. 29734.- Un almacén. Asimismo dos piezas con cocina y baño. San Pedro.

COMERCIAL "ALAS" GALERIA LUZ TELEF. 29734.- Vende casa construcción nueva, cuatro dormitorios, dependencias, garaje, jardín en esquina Irpavi.

CARVAJAL.- Yanacocha 448.- Tel. 54862.- Casas, departamentos, habitaciones, tiendas, necesito alquiler, anticrético, propietarios no pagan comisión.

CARVAJAL.- Yanacocha 448.- Casa con Horno panificación vendo o alquilo Alto La Paz cerca Aviación, ocasión.

CARVAJAL.- Yanacocha 448.- Depósito amplio alquilo calle Ingavi entrega inmediata.

CARVAJAL.- Yanacocha 448.- Tel. 54862.- Vende casa San Miguel Bloque "G" calle Moreno, departàmentos, completo jardín garaje, entrega vacía, ocasión.

CARVAJAL.- Yanacocha 448.- Tel. 54862.- Casa junta alquilo Calacoto Alto entrega inmediata.- Departamento alquilo calle Inquisivi dos dormitorios, dependencias por estrenar vacía cerca Cine Universo.

CARVAJAL.- Yanacocha 448.- Vende casas, Francisco de Miranda y Manuel Mariaca tres departamentos, vacía.- Obrajes calle 14 dos departamentos. Calle Los Andes cerca Buenos Aires vacía .- Villamil de Rada departamento tres tiendas vacía ocasión.

CARVAJAL.- Yanacocha 448.- Vende casas, calle Laja como terreno vacía 160.000.- Casa Yanacocha dos departamentos, tienda vacía ocasión. Av. Armentia dos departamentos, entrega vacía excelente lugar.- Villa Fátima calle Pariente vacía 95.000 buen lugar.

CARVAJAL.- Yanacocha 448.- Tel. 54862.- Vende casa av. Bustamante (Gran Poder) cerca Policía, dos pisos tienda trastienda entrega vacía precio ocasión.- Casa prolongación Gallardo vacía cerca Buenos Aires.- Casa zona Tacagua habitaciones tiendas, ganga 95.000.

CARVAJAL.- Yanacocha 448.- Vende casas, Sagárnaga lugar comercial departamentos dos tiendas, 1.000 mts. entrega parte vacía. Casa Illampu lugar comercial departamentos, tres tiendas vacía.- Casa Plaza Vita cerca Buenos Aires vacía ocasión.

CARVAJAL.- Yanacocha 448.- Vende casa departamento amplio cuatro dormitorios, dos baños completos, dos garajes amplio almacén, galpones, 1.440 mts., Alto La Paz camino Oruro, entrega vacía, apto para Industria, Quinta vivienda cualesquier actividad, ocasión.

CARVAJAL.- Yanacocha 448.- Tel. 54862.- Casilla 5721 - Vende casas, calle Armaza, dos departamentos, garaje, jardín, excelente ubicación entrega vacía inmediata. Casa sobre Parque San Martín tres departamentos, garzonier entrega vacía excelente lugar.

CASA EN VENTA once dependencias con alcantarillado garaje lleno de sol Calle Pablos Blancos N° 1135 detras de Fca. de Fósforos. (28-3/R)

SEÑORES PROPIETARIOS Si Uds. desean alquilar o dar en anticrético su casa o departamento, COMERCIAL OFICINA "2" le ofrece **acomodarselo de inmediato a personas Nacionales y Extranjeras, quienes ofrecen buenas garantías y alquileres ADELANTADOS favor llamarnos al teléfono 55022 ó visitarnos en AYACUCHO 266 propietarios no pagan comisión. (28-8/ 68896)**

VENDO CHALET Construcción de lujo en zona residencial Ref. Telf. 5928 Cochabamba.

COMERCIAL OFICINA "2" Urgente necesita casas terrenos en CUALQUIER PARTE de la ciudad ya que tenemos pedidos de compra al CONTADO favor comunicarse con nuestra oficina teléfono 55022 en CALLE AYACUCHO 266 (28-8/68896)

Técnicos

TELEVISORES Especializado exterior, repara a domicilio televisores toda marca, teléfono 41088. (8-14-III/68420)

PLOMERO Instalaciones sanitarias. Teléfono 26823 (27-2III/68888)

PLOMERO Se hacen Instalaciones y Reparaciones teléfono 54306 (1°—5/69101).

TELEVISORES Especialista repara a domicilio de toda marca, teléfono 41088. (18-5/68706).

TELEVISORES SE REPARAN con garantía a DOMICILIO teléfono 60120 (1°—4/69120)

TELEVISORES Especialista repara a domicilio televisores, con garantía, teléfono 58623. (8-14-III/68420)

Teléfonos

CARVAJAL.- Yanacocha 448.- Teléfonos particular, comercial vendo, alquilo y anticrético, distintas zonas, pida datos.

Vehículos

LLEGARON LLEGARON Motores usados americanos Dodge, Ford, Rambler, radiadores, tambores, generadores, resortes, cajas velocidad, barras torsión, carburadores, diferenciales, trenes delanteros, parabrisas, a precios de ocasión. Zoilo Flores 1284 (22-4/68853)

DATSUN Unicamente por viaje VENDO vagoneta Datsun modelo 1972 nuevo 4 puertas referencias 53191 - 57114 - 60804 (26-3/68886)

TOYOTA CORONA Nuevo, vendo importado del Japón, modelo 1975, cuatro puertas 2.200 cc. caja mecánica en el piso. Referencias teléfono 26907. (28-29/68892)

PARTICULAR Vende automovil Ford 67 automático. Teléfonos 58455 - 36 - 25796 (26-29/68879)

VENDO AUTO alquiler DATSUN modelo 1973 teléfono 29097 (28-10/68897)

Ofertas especiales

MOLINO de café "Diamond" y otro "Irus" vendo. Teléfono 50678 (27-29/68887)

Restaurant Bares

CARVAJAL.- Yanacocha 448.- Tel. 54862.- Bar Pensión transfiero calle Pichincha buen lugar entrega vacía. - Bar Pensión Av.Bustamante (Gran Poder) vendo motivo viaje ganga excelente lugar.- Bar Pensión transfiero calle Chuquisaca entrega inmediata.

Orquestas

ORQUESTA Electrónica "CARAVELL" Teléfono 64206 (23-29/)

BAILE Con órgano Electrónico teléfono 64206 (25-1-II/68870)

LOS "ONIX" Conjunto electrónico teléfono 54333 (21-5M/68708)

JAZZ COPACABANA: Teléfono 65955 (3-3/68170).

Propiedades Terrenos

CARVAJAL.- Yanacocha 448.- Tel. 54862.- Vende lote Achumani sector Koani 304 mts. excelente ubicación precio ganga, ocasión.- Otro 315 misma región.- Lote Villa San Antonio 520 mts. cerca Maestranza Ejército facilidades pago ocasión.- Otros lotes Villa Copacabana - Fátima - Armonía - Alto La Paz, distintas villas.

COMERCIAL "ALAS GALERIA LUZ telef. 29734. Vende terreno 1.000 m2.con cimientos de construcción Cotacota.

CARVAJAL.- Yanacocha 448.- Vende muchos lotes Villa Adela Alto La Paz excelente lugar 200 y 300 mts, nuevos loteo, apropiado para Sindicatos, facilidades pago solicite datos sin compromiso, ocasión.

Prestamos Dinero

NECESITO CAPITALISTAS Para préstamos en primera hipoteca. Trámites en el día. COMERCIAL "ALAS" TEL. 29734.

CARVAJAL.- Yanacocha 448.- Tel. 54862.- Presta dinero sobre primera hipoteca desde 5.000 hasta 200.000, Dólares desde 500.- sobre Joyas desde 1.000.- Asimismo necesito distintas sumas, sobre buena garantía, capitalistas no pagan comisión, garantía solvencia reserva.

SEÑORES CAPITALISTAS URGENTE NECESITAMOS Préstamos hipotecarios, sobre documentos y casas pagamos BUENOS INTERESES. Referencias Ayacucho 266 COMERCIAL OFICINA "2" teléfono 55022. (28-8/68896)

Profesores Academias

ALEMAN clases a DOMICILIO (todo nivel) teléfono 29616 (1°—5/69900).

Empleados

NECESITAMOS Empleadas domésticas pagamos buenos sueldos para familias Nacionales y Extranjeras Referencias Ayacucho 266 COMERCIAL OFICINA "2" teléfono 55022. (28-8/R)

JOVEN desea trabajar como mensajero o en cualquier actividad. Referencias Teléfono 57466 (R)

COCINERA COMPETENTE con certificados y garantía precisamos teléfono 83459- (R)

Varios

ORGANIZACION "JET" Ayacucho N°. 429 Of. 5 Teléfono 23616 TRAMITA VOLANDO:

TITULOS DE BACHILLER en 20 días "JET" Telef. 23616.

PASAPORTES en 8 horas. "JET" Telef. 23616.

SOLVENCIA TRIBUTARIA en 2 horas "JET" Telef. 23616.

PLACAS PARA VEHICULOS en 8 Horas. "JET" Telef. 23616

TRANSFERENCIAS DE VEHICULOS Trámites al día."JET" Telef. 23616.

CARNET DE IDENTIDAD Trámite al vuelo. "JET" Telef. 23616.

TRAMITES DE TRANSFERENCIAS DE CASAS, Terrenos etc., al dia "JET" Telef. 23616.

LICENCIAS DE CONDUCION PROFESIONAL PARTICULAR, MOTOCICLETAS Trámites seguro. "JET" Telef. 23616 (14-1°. /68865)

VENDO Juego de living, seminuevo, y un estante funcional múltiple. Referencias Calle Crespo N° 2589 teléfono 50278 (27-2/R)

VENDO Urgente por motivo de viajes Cocina Volcán a Kerosen Tel. 83449 (R)

COMERCIAL "ALAS" GALERIA LUZ. TELEF. 29734. Alquila oficina 60 m2. con teléfono Sopocachi.

PLANOS De alcantarillado se entrega aprobados. Obispo Cárdenas 1470 altos. (28-3-III/68893)

ARREGLO PARAGUAS Figueroa 720 Maleteria. Compro usados. (22-4/68854)

VENDO POR VIAJE Alfombras, juego de living, para escritorio, vitrina, muebles sueltos, estante para cocina, calefón, cocina alemana. Ref: Luis Crespo 2583. (21-28/68748).

VENDO URGENTE Motivo de viaje y de ocasión, juego de comedor, peinador, ropero, y otros Referencias teléfono 29264 (1°/69104).

JUSTO Y FRANCO

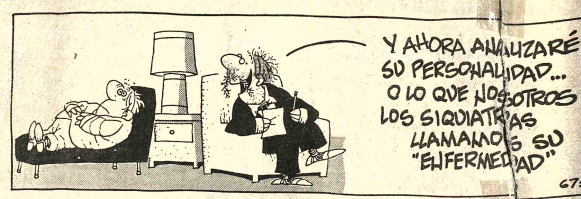

APARTAMENTO G.

JEFF COBB

MARK TRAIL

ALFREDO

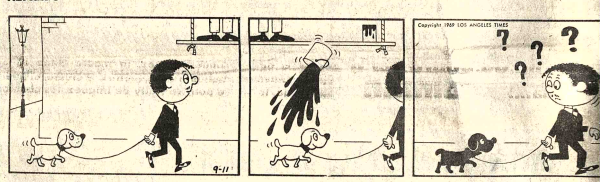

Records Mundiales

AGENDA

PRESENCIA Av. Mariscal Santa Cruz, Edif. Esperanza CENTRAL Tel. 40460 - 41125 y 52184 - GERENCIA: Tel. 52172. PUBLICIDAD Tel. 52178 REDACCION: Tel. 51998.- Casilla 1451 Cajón Postal 3275.

FARMACIAS DE TURNO
Del 28 de Febrero al 6 de Marzo

- **VIDA NUEVA** Dra. Yolanda - Av. Iturralde 102 Tel. 41425.- **SANTO DOMINGO** Dr. Lizandro Garcia Av. Pando 140 Tel. 22425.- **SAN MARTIN DE PORRES** Dra. Beatriz Aramayo Plaza Israel.- **CORAZON DE JESUS** Dra. Luz de Duchén Campero 15 Tel. 29778.- **MERIDA** Dra. Emira de Mérida.- Av. Manco Kapac-República Tel. 20455.- **POPULAR** Dra. Lia Rocabado Av. Baptista Esq. J.M. Asín.- **COCHABAMBA** Calle Ballivián 1483 Tel. 42927.

FARMACIAS DE TURNO PERMANENTE

OBRAJES Plaza Franz Tamayo Tel. 82681 SAN CARLOS Av. República 26 Tel. 20223 Villa Victoria, VERACRUZ Av. Antofagasta N°. 100 Tel. 59107 Alto de La Paz. CRISTO REY General Lanza 2110 Tel. 27534 Sopocachi Alto.

TELEFONOS DE URGENCIA

BOMBEROS 119 - ASISTENCIA PUBLICA 118-2211 - RADIO PATRULLA 110 - TRANSITO 30148 SAMAPA 26628 - 26548 - ENERGIA 54357 - TELEFONOS (RECLAMOS) 113 INFORMACIONES 104 SEÑORITA HORA 117 LARGA DISTANCIA EXTERIOR 53307-09 INTERIOR 20402-03 HOSPITAL DE CLINICAS CENTRAL 22821 - 22872 - AASANA 59333-59310.

FLOTAS

TRANS SERVICE LTDA. Alto de la Alianza N°. 630 Tel. 43154 TRANSPORTES "EL CHAPACO" Chuquisaca 568 Tel. 40258 TRANSPORTES UNIVERSO Av. Montes 638 Tel. 42831 EXPRESO SAMA Plaza Riosinho N°. 98 Tel. 64436-26462 TRANSPORTES PULLMAN BOLIVIA Plaza Alonso de Mendoza Tel. 53854 - 25893 ANDINO León de la Barra 360 Tel. 20471 CONTINENTAL Av. Montes 675 Tel. 29061 COPACABANA Av. Montes 820 Tel. 20477 - 40461 LAURO Av. Camacho 1223 Tel. 27677 TRANSPORTES PILCOMAYO Figueroa esq. Tiquina Tel. 22858 ALIAGA Av Montes 700 Tel. 26376 URUS Bozo 194 Tel. 50793 TRANSPORTES SAN CRISTOBAL Plaza Alexander 190 Tel. 27775.- 41076 FLOTA YUNGUEÑA Calle Cevico N°. 1577 Tel. 43001 TRANSPORTES TARIJA Tiquina 37 Tel. 28911 TRANSPORTES VICTORIA Emilio Calderón 563 (Gran Poder) Tel. 58590 TRANSPORTES ABAROA Plaza Alonso de Mendoza 242 Tel. 27086 MICROBUSES KIRQUINCHO Bozo 106 Tel. 54612 TRANSPORTES "MOTO MENDEZ" Calle Humahuaca 844 Tel. 57929 TRANSPORTES TUNARI Bozo N°. 108 Tel. 40373 TRANSPORTES MANCO KAPAC Tumusla 580 (Hotel Tumusla) "DORADO ORIENTE" Pullman de lujo Bozo 106 Tel. 40373 TRANSPORTES RIVEROS (a Copacabana) Av. Montes 660 Tel. 20964. EXPRESO PANAMERICANO LTDA. Servicio Potosi-Sucre-Villazón. Dirección Bozo N°. 107 Tel. 20803 EXPRESO CINTA DE PLATA Tel. 65658 TRANSPORTE PESADO Montes 505 Tel. 25083. ALTO LINEAS INGAVI Av. Manco Kapac 445 Tel. 29981 EXPRESO "LA VE-LOZ DEL SUD" Tiquina esq. Figueroa N°. 779 Tel. 23146 La Paz -Bolivia.

EMPRESAS AEREAS

LLOYD AEREO BOLIVIANO Tels: 54649 - 53132 - 55769 - 51155 - 51163 - 59053 LUFTHANSA Tels. 20383 - 25780 - 59499 - 50609 59732 AVIANCA Tels. 43909 - 40883 AIR FRANCE Tel. 51740 LAN Tel. 25536 - 57750 KLM Tel. 42965 SWISSAIR Tel. 28024 PANAM. Tels. 54117 - 41863 BOA Tel. 26387 VARIG Tel. 21456 IBERIA Tels. 20270 - 24378 - ALITALIA Tel. 23496 B.O.A.C. Tel. 55541 CANADIAN PACIFIC Tel. 55341 SOUTH AFRICAN AIRLINES Tel. 55541 BRITISH CALEDONIAN Tel. 55541 TAM Tel. 25542 AEROPUERTO 59125. BRANIFF INTERNATIONAL: VENTAS INFORMES Tels. 21106- 21105 AEROPUERTO Tel. 59303 CARGA Tels. 59555 - 59012 LAN Chile Tel. 28526 - 57750.

FERROCARRILES

ESTACION CENTRAL Tels. 52510 - 53510 ESTACION GUAQUI Tel. 888.

Máquinas

VENDO 2 máquinas para cortar tela, B- 7 San Miguel centro comercial, Tel. 83449 (R).

MAQUINAS Semiportátiles nuevas, 10-12-14 pulgadas, vende, Comercio 994 oficina 6 (25-28/68875)

Animales

GATITOS Finos vendo y regalo. Juan de la Riva 1588 Sr. Rafael Mejía (Atención a toda hora) (28/ 68895)

SANTA CRUZ

SANTA CRUZ Vendo lotes de 700 - 800 y 1.000 m2 con agua y Luz, sin intermediarios. Referencias Santa Cruz teléfono 2-9476 La Paz Teléfono 25345 (21-7 III/69834)

ATENCION Santa Cruz, se vende juegos de living floreados flamantes, en Republiqueta esquina Tarija N°. 389 teléfono 2-7349. (25-28/68872)

POTOSI

EN POTOSI Gran ocasion por motivo de salud al mejor postor se vende restaurant "El Criollo" el más distinguido y más prestigiado de la Villa Imperial completamente equipado. Bolivar 1052 POTOSI. (28-5-III/68891)

la viejoteca
Cafe Concert
La invita
A disfrutar de su ambiente acogedor
LA VIEJOTECA
presenta
"CARNAVAL 76"
HOY lunes y martes "MUSICA Y ALEGR
Domingo de tentación
"SORPRESAS"
premios al mejor y al más original disfraz también se premiará la alegria
ameniza
"JAIME LOAYZA"
y su RITMO 76
con las voces de
FERNANDO Y MIGUEL ANGEL
Reservaciones Telf. 83110
Av. Héctor Ormachea N°.5618-5624 - Obrajes
Teléfono 83110
La Paz - Bolivia

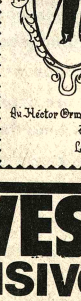

INSTITUTO MATEMÁTICO I M LA PAZ - BOLIVIA
CURSOS VESTIBULARES
CICLO INTENSIVO: 7 HRS. DIARIAS
PREPARACION PARA INGRESO A LA UNIVERSIDAD
AUTORIZADO POR RESOLUCION MINISTERIAL No 389
Av. Mcal. Santa Cruz 1295 (esq. Colón) Telf. 63617 La Paz-Bolivia
MARZ.

NTARIAS DE LA
DERIA RESTAURANTE
N I S C

s Voluntarias del Niño
ria Restaurante de 15 a 18 años,
irán a formar bajo
cal de la institución,
sidencia de la señora
nza de la Quintana.

Agenda Femenina

VOLUNTARIAS DEL HOGAR SAN JOSE

El lunes 9, tendrá lugar la reunión -té mensual de las Voluntarias del Hogar San José.

BLOQUE FEMENINO DE PROMOCION MORAL

El Bloque Femenino de Promoción Moral y la Alcaldía Municipal de La Paz, invitan el lunes 15 a la primera conferencia sobre "Bienestar Familiar y Educación de los hijos", que dictará el señor Rolando Franz, en la Biblioteca Municipal.

CLUB DEL LIBRO BAMA

Integrantes del Club Juvenil del Libro BAMA (Barrio del Magisterio de Alto Obrajes) se reunieron en su primera sesión de trabajo. En esa oportunidad, se trató el libro "Sangre de Mestizos".

CONIF

Las componentes de la Confederación Nacional de Instituciones Femeninas se reunirán el jueves, a horas 10 y 30, bajo la presidencia de la señora Elsa Dorado de Revilla.

CONFERENCIA DE SAN VICENTE DE PAUL

El Directorio de la Conferencia de Señoras de San Vicente de Paul se reunirá el miércoles en su secretaría.

CLUB INTERNACIONAL

El Circulo Femenino del Club Internacional realizará el su reunión semanal, en su secretaria de la calle Bueno.

COMITE NACIONAL DE LITERATURA INFANTIL

El Comité Nacional de Literatura Infantil se reunirá a horas 18 y 30, en casa de la señora Gladys de Solón Romero.

COMITE PRO RECLUSOS Y LIBERADOS

Las integrantes del Comité Pro Reclusos y Liberados se reunirán el próximo jueves en casa de la señora Lucy Urioste. En esa oportunidad , se reincorporará a las socias María Josefa y Marcela Elena Saavedra.

Comunidad de los Padres Carmelitas de Malta
a Comunidad Parroquial de Ntra.Sra. de Pom-
ya participan el sensible fallecimiento del que
vida fue su Párroco:

rdo. Padre JORGE CASSAR PACE
O. Carm

nvitan a todos los fieles, religiosos, religiosas y sacerdotes para la Misa
celebrada a efectuarse el día de hoy lunes 1º de marzo en la Iglesia de
peya a horas 10.30 a.m. para su eterno descanso.

---

rzobispo de La Paz y sus Obispos Auxiliares participan el sensible
ecimiento del

Rdo. Padre JORGE CASSAR PACE
(O. Carm)

nvitan a todos los fieles, en forma particular a sacerdotes y religiosos a
a Misa Concelebrada que se llevará a cabo en la Iglesia de Pompeya hoy
nes 1º de marzo a las 10,30 a.m.

AGRADECIMIENTO E INVITACION

a familia del que en vida fue Ing.

Don ERIC JAMES LONG S.
Q. E. P. D.

gradecen a todas las personas e instituciones, tanto de Santa Cruz como
La Paz, que hicieron llegar sus condolencias e invitan a la misa que
cordando el mes de su sensible fallecimiento mandará a oficiar en la
lesia del Colegio La Salle el día de mañana martes 2 de marzo a horas
:00.

La Paz, marzo de 1976

---

gusto Céspedes, Yola C. v. de Montenegro, Agar C. de Arce (ausente)
da C. v. de Muñoz, hijos; Laura P. v. de Aguirre, hermana, los sobrinos,
stos y demás familia de la que fue

Sra. Doña ADRIANA P. vda. de BUSTILLOS
Q. E. P. D.

egan a sus amigos y personas piadosas se dignen asistir a la misa, que
sufragio del alma de la extinta y recordando los ocho días de su llorado
llecimiento, se mandará oficiar en el Templo de los Rvdos. Padres
rmelitas, el día de mañana martes 2 del pte. a hrs. 11 y 30.
rá favor que comprometerá la gratitud de la familia doliente.

La Paz, marzo de 1976

La LEGION DE MARIA DE BOLIVIA, tiene el hondo sentimiento de comunicar el trágico fallecimiento del que fue su Director Espiritual:

Rvdo. P. JORGE CASSAR PACE
O. Carm.

e invita a la misa de cuerpo presente que se celebrará el día de hoy, lunes 1º de marzo a horas 10 y 30 a.m. y a la traslación de sus restos al Cementerio General a horas 11 a.m.

El cortejo fúnebre partirá de la Iglesia de Nuestra Señora de Pompeya, (calle Jamaica Nº 1113- Zona Miraflores Norte).

La Paz, marzo de 1976

Por fin..Ud. podra ver a la linda....

PIMPINA

ANDREA DEL BOCA

PAPA CORAZON SE QUIERE CASAR

con NORBERTO SUAREZ, ELCIRA OLIVERA GARCES, LAURA BOVE

Con los mismos personajes de la RADIONOVELA ..! A colores y para chicos y grandes!

MIERCOLES ESTRENO

CINE MONJE CAMPERO

El padre Manuel Iñiguez, la madre Elena de Buitrago, los hermanos [illegible] Manuelito, Jacqueline, y Cledis, el padre político Jorge Buitrago, la madre política Mary de Iñiguez, los demás familiares de la que en vida fue:

Univ. MAGALY IÑIGUEZ HERRERA

(Q. E. P. D.)

Invitan a los amigos y muy especialmente a la Promoción 72 del Colegio Sagrados Corazones, Universidad Católica, Escuela Industrial Superior "Pedro Domingo Murillo", Escuela Sergio Almaráz, Instituto Nacional de Adaptación Infantil, Fraternidad Aurora Valda Cortez de Viaña y personas piadosas a la misa vespertina que en sufragio de su alma y recordando el primer mes de su sensible fallecimiento, se oficiará el día de hoy lunes 1º de marzo a hs. 18 y 30 en el Templo del Corazón de María (Avenida Busch).

Su asistencia a este acto de piedad cristiana será muy agradecida por la familia doliente.

HOY CINES TV

MONJE CAMPERO Tel. 2-3333

- Matinée.- "LOS TRES MOSQUETEROS" con Charlton Geston - Raquel Welch.- Tanda Gestón - Raquel Welch.- Tanda y noche: "EL CONSEJERO DE LA MAFIA", con Martin Balzan - Tomas Milian.- Mayores de 18 años.- Matinée 9,10 - Tanda y noche 11,10.

16 DE JULIO Tel 52119

Matinée, tanda y noche: "ENTRE DOS DESTINOS". Apta para todo público.- Matinée 7.10 y 9.10.

SCALA Tel. 23535

Matinée: "LOS PADRINOS". Tanda y noche: "BOQUITAS PINTADAS" Mayores de 18 años. Con Alfredo Alcón. Matinée 7.10 - 9.10. Tanda y noche 9.10 - 11.10.

LA PAZ Tel. 53842

Matinée, tanda y noche: "EL AULLIDO DE LOS LOBOS". Apta para todo público. Matinée 7.10 y 9.10.- Tanda y noche 9.10 - 11.10.

MIRAFLORES Tel.53159

Matinée, tanda y noche: "AEROPUERTO 1975" y "EL ASILO DEL TERROR". Matinal 5.10. Tanda y noche 5.60.

6 DE AGOSTO Tel. 23829

Matinée: "SCORPIO" con Alain Delon (16 años) Tanda y noche (mayores de 18 años): "MUJERES APASIONADAS, con Glenda Jackson y Oliver Reed Actualidades Mundiales Nº 6. Matinée 7.00- 9.10 Tanda y noche 9.10 - 11.10.

PRINCESA Tel. 51821

Matinée en technicolor. "LA FUGA INCREIBLE". Tanda y noche "LOS RITOS SATANICOS DE DRACULA" (Prohibida menores de 18 años). Además el noticiero EL MUNDO AL INSTANTE. Matinée, tanda y noche 6.10 - 5.10 - 4.10.

15.20 Popeye
15.40 Daniel Boone
16.30 El hijo de Meteoro
17.05 Papotin
17.00 Jorge de la selva
17.30 Fernandel "Cámara Don Camilo"
Teatro "Duchén"
19.00 Papotin
19.40 Deportivo 7
20.00 Telenoticioso boliviano
20.30 Un país un mañana
20.40 Un paso al más allá
21.00 El niño feliz
21.22 Reto al mal
21.53 Largometraje "El hombre con mi rostro"
23.20 Cierre emisión

* * * * * * * *

ABAROA Tel. 50252

Matinée, tanda y noche dobles. "LA LEYENDA DE RUSTAM y EL INVENCIBLE YUDOCA (T.P) Matinée 5.10 - 3.60. Tanda y noche 5.60 - 4.10.

UNIVERSO Tel. 42660

Matinée, tanda y noche: "EL ARCHIVO DE ODESSA." Matinée 9.10 - 7.10. Tanda y noche 11.10 - 9.10.

TESLA Tel. 53803

Matinée, tanda y noche: "TESTIMONIO MORTAL". (Censura 14 años). Además el noticiero EL MUNDO AL INSTANTE. Matinée 9.10 - 7.10. Tanda y noche 11.10 - 9.10.

MONUMENTAL ROBY Tel. .....

Matinée, tanda y noche "UN MUNDO OLVIDADO. Matinée 7.10 - 4.00. Tanda y noche 9.10 - 5.10.

NOBEL

Matinée y noche dobles: "EL ESPEJO DE LOS ESPIAS".- "JUNTOS SON DINAMITA".- Tanda: "GRAN EXITO- JUNTOS SON DINAMITA. Terence Hill - Bud Spencer. Además: ESPEJO DE ALEMANIA.

ESMERALDA Tel. 52454

Matinée, tanda y noche funciones dobles : "LOS DOS BOXEADORES CHINOS". "EL BOXEADOR JUSTICIERO"; Matinée 5.10 - Tanda y noche 5.60.

ROXY

Matinée: doble "FIBRA DE VALIENTES y JOE KIDD. Tanda y noche dobles: "OLGA LA HIJA DE AQUELLA PRINCESA RUSA y DENTISTA EN LA CAMA (censura 21 años). Matinée 5.10 -Tanda y noche 5.60.

VARIEDADES Tel. 24071

Matinée, tanda dobles: "EL REGRESO DE KING KONG Y LA VENGANZA DEL DRAGON CHINO. Noche doble: "LA VENGANZA DEL DRAGON Y [illegible] Matinée 5.10 - 3.60. Tanda y noche: 5.20 y 4.10.

MADRID

Matinée tanda y noche doble: KUN FU EL PUÑO ASESINO Y MUÑECA MORTAL.: Platea 4.60. Mezzanine 5.10.

EBRO Tel. 42939

Matinée doble: "LA VENGANZA BRUTAL DE YUN FEN" y "EL BEBE QUE NOS DEJO LA CIGUEÑA". Tanda y noche dobles: "LA VENGANZA BRUTAL DE YU FEN". "LA MALA ORDEN". Censura 21 años. Matinée 5.10 - 4.10.Tanda y noche 5.60 - 4.60.

MURILLO Tel. 52647

Matinée, tanda estreno doble: McQ DETECTIVE IMPLACABLE y LOS HIJOS DEL CAPITAN GRANT. Noche estreno doble.- McQ DETECTIVE IMPLACABLE y PERRO MUNDO, mayores de 21 años.. Matinée 5.10 - 3.60. Tanda y noche 5.60 - 4.10.

IMPERIO Tel. 40451

Matinée, tanda y noche: 12 DEL PATIBULO Y EL MUNDO AL INSTANTE.. Matinée 5.10 - 3.60. Tanda y noche 5.60 - 4.10.

ILLIMANI Tel. 42755

Matinée, tanda y noche doble: "EL SARGENTO PEREZ" y "EL NANO" Matinée 3.10 - Tanda y noche 4.10.

PARIS Tel. 29704

Matinée, tanda y noche: Sigue el éxito de: "EL BOXEADOR Y EL KARATISTA". Matinée, tanda y noche doble 7.10.

BOLIVAR Tel. 25051

Matinée, : "EL KARATECA CAMPEON. Tanda y noche: EL DERECHO DE GOZAR, con Libertad Leblanc. solo mayores de 21 años.

COMPROMIS

Con la visita de estilo, quedó formali matrimonial de la señorita ANA LO FERNANDEZ DE CORDOBA con DENEGHRI KRAUSS.

¡LO UNICO! ¡LO AUDAZ! ¡LO EXCLUSIVO!

Una pelicula en la que Ud. vera más de lo imaginable

con JAYNE MANSFIELD, DOLORES PROWSE y ANITA DONE

CON LOS SHOWS DE FOLLIES BERGERE de PARIS, TROPICANA de las VEGAS y CLARA WARD SINGERS

May. 18 años

JUEVES EXCLUSIVO ESTRENO CINE P

Próximo ESTRENO **CINE TES**

UN DRAMA ARRANCADO DE LA VIDA REAL...

la histor cu MA

18 años

NOMINAD

JAMES CAAN MARSHA MASON EL MEJOR ACTO Mejor Actriz-Mejor

"PERMISO DE AMOR HASTA MED

La obra maestra de la Dama del misterio

AGATHA CHRISTIE'S

CRIMEN EN EL EXPRESO ORIENT

CON 15 GRANDES ESTRELLAS JAMAS REUNIDAS EN PELICULA ALGUNA

ALBERT FINNEY · LAUREN BACALL · MARTIN BALSAM · INGRID BERGMAN · JACQUELINE BISSET · JEAN-PIERRE CASSEL · SEAN CONNERY · JOHN GIELGUD · WENDY HILLER · ANTHONY PERKINS · VANESSA REDGRAVE · RACHEL ROBERTS · RICHARD WIDMARK · MICHAEL YORK

PROXIMO SENSACIONAL ESTRENO

EL ACONTECIMIENTO SOCI ARTISTICO LITERARIO DEL A

"CINE 16 DE JULIO"

¡SEXTA SEMANA TRIUNFAL!

FESTIVAL del INOLVIDABLE PEDRO INFANTE

¡COMO UD. QUERIA VERLO!...PARRANDERO...JUGADOR Y ENAMORADO!

¡Una regocijante comedia para emborracharse de risa...

...y morirse a carcajadas!

LILIA PRADO, ANTONIO BADU

¡Cuide a sus gallinitas porque aquí viene!

EL GAVILAN POLLERO

HOY GRAN CINE MEXICO

¡B.B. ES AHORA **DON JUAN!**

...NADIE LO HIZO MEJOR...!!

¡Fascinante! ¡Atrevida! ¡Ingeniosa! ¡Supersexi! ¡Sugestiva!

Si Don Juan Fuese Mujer

Brigitte Bardot

EN UN FILM DE

Roger Vadim

COLORES

¡TODO EL ENCANTO Y LA PICARDIA DEL CINE FRANCES EN LA DESLUMBRANTE PELICULA QUE ENLOQUECIO AL MUNDO!!

Con Robert HOSSEIN · Mathieu CARRIERE · Michele SAND · Jane BIRKIN y MAURICE RONET

OTRO SENSACIONAL IMPACTO de ·INCOFISA·

Calificación censura: Mayores 21 años

MAÑANA: SENSACIONAL ESTRENO Cine "SCALA"

VUELVE EL DUO COMICO MAS TAQUILLE DE LATINOAMERICA

Jorge **PORCEL** y Alberto **OLMEDO**

EASTMANCOLOR

Dos vivos expertos en belleza que masajean donde y cuando pueden...!

hay qu la r

LA PELICULA QUE LO VOLVERA CIANOTICO DE RISA

¡NO SE LA PIERDA! ¡ROMPE TODOS LOS RECORDS DE RECAUDACION...!

Elizabeth Killi Jorge B

DIRECCION: ENRIQUE C

OTRO SENSACIONAL IMPACTO de ·INCOFISA·

MAÑANA:

Mayores de 21 años

Divertidísimo estreno en el Cine L

Carnaval cruceño derrocha belleza, fantasía y colorido

- SANTA CRUZ 29 (PRESENCIA).- Con mayor derroche de fantasía, colorido y belleza que otros años, fue solemnemente coronada en esta ciudad el jueves- la Reina del Carnaval Cruceño, Kithy Landivar, quién deslumbró con un precioso vestido de fantasía bordado con perlas, que representaba al ave "Sha Grilá" símbolo de paz y felicidad.

Con un marco impresionante de público y rodeada de unas cuarenta damas que formaban la Corte de Honor, la coronación fue uno de los espectáculos más coloridos en lo que va del Carnaval. La fantasía, el lujo y originalidad en los vestidos de las damas, ha sido otro aspecto sobresaliente.

Kithy I, hasta antes de su coronación, se había presentado en más de cinco bailes, luciendo en todos diferentes vestidos, cuyo lujo es comparado con el famoso Carnaval Carioca.

Se dijo - en forma unánime- que nunca antes se había presentado una coronación con el esplendor de este jueves, cuando el Cine "Mau Mau" al aire libre, que cubre un campo de 10.000 metros cuadrados, estaba completamente colmado por público. Para esta coronación, se construyó expresamente una pasarela de unos 80 metros, a una altura de 3 metros, para que la gente pudiera apreciar, aún desde los más extremos rincones del salón, que presenta este año un magnífico decorado y un juego de luces apropiado.

Con este acto, se dio comienzo oficialmente al Carnaval Cruceño, que se prolongará hasta el Carnavalito, el próximo domingo. La fiesta del Dios Momo, en este distrito, comenzó en realidad hace varias semanas, con bailes de fantasía que se sucedían noche a noche. Manteniendo la tradición, recién a partir del jueves aparecieron las picarescas "mascaritas", otro de los atractivos de esta fiesta.

También como ningún otro año, se ha multiplicado la llegada de visitantes, tanto del interior como del exterior. Los hoteles están llenos, es notorio mayor movimiento en los restaurantes.

OTRAS ACTIVIDADES

-También en un ambiente de fantasía y originalidad fue coronada la Reina de Antaño, S.M., Anita I . Se trata de otro desfile de lujo y esplendor que durante cinco años consecutivos auspicia el Círculo de la Amistad en beneficio de obras sociales.

También en el mismo local tuvo lugar la coronación de la Reina de la Tradición Oriental, Alicia I., preparada por la Asociación de Actores y la Fraternidad de Artistas.

KITTY I.- La celebración del carnaval cruceño constituye un verdadero derroche de lujo. La foto corresponde a la reina de la fiesta, Kitty Landivar, con traje que lució la noche de su coronación.

Tanto ella como las integrantes de su corte mostraron trajes diferentes en cada una de sus actuaciones (Foto NIRKA para PRESENCIA).

En Montero:

Se practicó intervención en un niño recién nacido

- MONTERO, 29 (PRESENCIA).- Una operación bastante difícil, sobre todo por la carencia del material quirúrgico moderno y adecuado, fue realizada al martes último en esta ciudad, en un niño con dos días de vida y de dos kilos ochocientos gramos de peso.

Se trata de la primera intervención del equipo de cirugía del hospital de niños de esta localidad, que operó al recién nacido de una enfermedad congénita denominada "atresia de esófago con fistula bronquial" Esta anormalidad consiste en una mala formación en el desarrollo embrionaria del esófago, que pierde su continuidad desde la boca hacia el estómago.

El mal amenazaba de muerte a la criatura, sea por una bronconeumonia, al aspirar hacia los pulmones la leche detenida, a traves de la fistula bronquial, o por inanición.

El tratamiento quirúrgico de la anormalidad se realiza en dos fases, siendo la primera el ligamiento de la fistula bronquial, lo que se efectuó el martes pasado, en una operación que duró 3 horas, en la que además se le practicó una gastrotomia para la alimentación del niño. La segunda operación se realizará cuando el paciente alcance un peso entre 4 y 5 kilos y consistirá en darle continuidad al esófago, hasta conectarle con el estómago, que es la conducta definitiva del tratamiento.

La intervención se realizó en la sala de cirugía del hospital general. Los médicos destacaron la importancia de esta operación, por ser la primera que se realiza en esta ciudad, habiéndose improvisado el material quirúrgico. Indicaron que los casos anteriores eran trasladados a la Argentina, cuando la criatura no perdía la vida antes de iniciar el viaje.

EQUIPO

El equipo médico que realizó la intervención estuvo integrado por el Dr. Manuel Morales Jiménez, Secretario General de la Sociedad Boliviana de Cirujanos; primer ayudante, Dr. Nelson Vía Reque; segundo ayudante, Dr. Hugo Ayala y anestesista, Marina de Moreno. El paciente, luego de la intervención, fue colocado en una incubadora.

ONU auspiciará conferencia sobre comunicaciones

-Una Conferencia Intergubernamental sobre las Políticas de la Comunicación en América Latina y la Región del Caribe se realizará del 14 al 23 de junio del presente año en la capital de Ecuador bajo los auspicios de la Organización de las Naciones Unidas para la Educación, la Ciencia y la Cultura.

El mismo organismo internacional auspiciará una Conferencia Mundial sobre Tecnología de Productos Oleaginosos, que se llevará a cabo en Amsterdam, del 1º al 5 de marzo del presente.

Ambas invitaciones fueron enviadas a CONEPLAN, para que este organismo haga conocer la realización de estos eventos a profesionales que deseen asistir en representación del país. Lamentablemente los auspiciadores no podrán conceder becas para participar en aquellas conferencias.

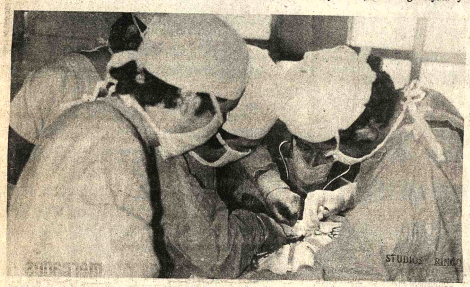

OPERACION DELICADA.- El equipo médico del Hospital General de Montero practicó, por primera vez, una delicada intervención en un niño recién nacido que presentaba deficiencias congénitas en el esó- fago. (Foto PRESENCIA - MONTERO).

Maestros piden se clausuren cantinas próximas a escuelas

MONTERO, 29 (PRESENCIA). Portavoces del magisterio concurrieron el martes pasado a la reunión del Comité Pro Santa Cruz, filial Montero, con la finalidad de reforzar una reclamación planteada por escrito, mediante la cual se pide la intervención del organismo cívico para que solucione el problema de las escuelas que tienen en sus proximidades locales de expendio de bebidas alcohólicas.

Se citó como caso más patético el de la escuela "Victor Salvatierra", que está prácticamente rodeada de cantinas, aunque estas lleven los inocentes nombres de bar o restaurant. En otros casos, cerca de las escuelas funciona alguna boite, que despierta la curiosidad muy propia de la niñez.

Los delegados del magisterio hicieron notar la inconveniencia de que tales establecimientos funcionen próximos a las escuelas, porque perjudican la formación moral de los niños, además de los espectáculos que dan las personas ebrias que, en la mayoría de los casos, atentan contra las buenas costumbres.

De igual modo hicieron notar que existen disposiciones legales en vigencia que prohiben la instalación de tales locales en las cercanías de las escuelas.

Construyen un puente en el camino Tarija-San Lorenzo

TARIJA, 29 (PRESENCIA). Se encuentra en plena ejecución y con marcado avance, la construcción del puente sobre el río Calama, en el camino Tarija—San Lorenzo, a 12 kilómetros de esta capital.

La obra, que es ejecutada por la empresa EBIA, tiene un valor de $b. 3.060.000. De ese monto, el Comité de Obras Públicas y Desarrollo de Tarija (CODETAR), ha aportado la suma de $b. 1.000.000 que, al presente, se encuentra desembolsada. Los trabajos que están bajo la dirección del Ing. Oscar Fernández, fueron iniciados el 1º de julio de 1975 y se prevé que estarán concluidos el 10 de abril próximo, de manera que el puente sería entregado al servicio público por el Primer Mandatario de la Nación, Gral. Hugo Banzer Suárez, en ocasión de conmemorarse el aniversario cívico departamental.

Este puente tendrá una longitud de 60 metros y 7.50 metros de ancho, con capacidad para 20 toneladas por eje y está siendo realizado en hormigón pretensado.

El puente sobre el río Calama, de acuerdo con los estudios realizados por la Comisión Mixta Vial Argentino—Boliviana, y por el Servicio Nacional de Caminos, se encuentra dentro del trazo de la ruta Panamericana, cuya pavimentación está prevista para un futuro cercano.

Fue probada en Tari[illegible] televisión en colores

TARIJA, 29 (PRESENCIA) - Acanzaron pleno éxito las misiones experimentales de tevisión en colores que, por do días consecutivos y en circuito cerrado, llevó a cabo la Universidad Boliviana "Juan Misel Saracho" de Tarija. Numeroso público se congregó en la Plaza Luis de Fuentes y otro lugares donde se expusieron los aparatos receptores para seguir con vivo interés los programas desarrollados, a escasez de receptores en colores determinó que la mayoría de los equipos hayan reproducido las imágenes en blanc y negro.

El Rector Jaime Antonio Castellanos, informó a PRESENCIA, que el éxito obtenido en esta pruebas preliminares, de las que participó con entusiasm la población tarijeña, ha hecho posible que se fije definitivamente, para fecha de inauguración oficial de este servicio, el 15 de abril próximo, día en qu se conmemorará el 159º Aniversario de la Batalla de La Tablia. El Licenciado Castellanos exteriorizó satisfacción al resultado obtenido y dijo que la Casa de Estudios Superiores que dirige confía en que el Primer M[illegible] datario de la Nación, Gral. B[illegible] Banzer Suárez, y personeros [illegible] Consejo Nacional de Educa[illegible] Superior, estén presentes [illegible] acto inaugural, que constit[illegible] uno de los acontecimientos [illegible] sobresalientes en la vida [illegible] tural del Sud de la Repúb[illegible]

Tarija se convierte de [illegible] manera en uno de los prim[illegible] ciudades de Sud América [illegible] cuenta con servicio públic[illegible] televisión en colores, [illegible] acarrearán positivos benef[illegible] para la población, en sus [illegible] ferentes sectores.

La Universidad local ha l[illegible] do concretar este anhelo [illegible] gamente acariciado, gracia[illegible] un convenio firmado con Ac[illegible] Cultural Loyola (ACLO), [illegible] dirige el sacerdote jesuita J[illegible] Trias.

Se ha informado que, a p[illegible] del 15 de marzo, fecha en qu[illegible] tornará un técnico [illegible] especializa en los Estados Un[illegible] de América, lugar de [illegible] procedencia de los equipos, [illegible] bas experimentales se [illegible] a cabo en forma regular, [illegible] garantizar un normal [illegible] cionamiento a partir de la segunda quincena de abril.

Fue recordado aniversari[illegible] de fundación de Santa Cruz

- SANTA CRUZ, 29 (PRESENCIA).- Un solemne homenaje rindieron aquí autoridades e instituciones al 415 aniversario de fundión de Santa Cruz de la Sierra por el conquistador español Ñuflo de Chávez. El acto qu contó con numeroso público, s desarrolló en el salón de [illegible] nor de la Alcaldía.

Durante el transurso de esa ceremonia, han sido posesionados los dirigentes el Comité Pro Santa Cruz: Oscar Román Vaca, presidente y Jorge Marcos Salvador, icepresidente. Ambos han sido reelegidos para continuar a la cabeza de la máxima [illegible] titución regional, por cuarta gestión consecutiva.

El ex-presidente de [illegible] entidad cívica, Ovidio Santistev, tomó el juramenteo a Roma Vaca, quién a su vez ministró sesión a su vicepresidente. Tomán Vaca manifestó que continuará sirviendo a los intereses cruceños y del país, "con el mismo fervor y patriotismo". Di que era una necesidad el concurso de todos, para llevar adelante el desarrollo regional y nacional. Habló sobre la postergación. Pando y la urgencia de acelerar la vinculación con el Beni.

HOMENAJE

Fernando Sattori, Alcal[illegible] Municipal, rindió homenaje a fundación de Santa Cruz y pi[illegible] unidad alrededor de los ca[illegible] intereses de Santa Cruz. Por parte el Prefecto, Hebe[illegible] Castedo, rindió homenaje [illegible] sesquicentenario de creación [illegible] Departamento de Santa Cr[illegible]

El historiador Hernan[illegible] Sanabria hizo una reseña h[illegible] tórica sobre la fundación [illegible] Santa Cruz, a orillas del S[illegible] (hoy San José de Chiquitos) [illegible] 26 de febrero de 1561. Se refir[illegible] también a la significación [illegible] Ciudad, desde el momen[illegible] mismo de la fundación e h[illegible] comparaciones con otros pu[illegible] blos que surgieron como villas [illegible] sólo después fueron elevad[illegible] al rango de ciudades.

Compresora de aire

Compro compresora grande en buen estado.

Ref.: Tels. 82214 - 55185.

Secretaria

Buscamos Secretarla para Facturación y Kárdex clientes. Presentar solicitud con pretención de sueldo y demás detalles a casilla 6019.

Disponemos de bolsas vacías de yute nuevas

Industria india 40 x 24 (102[illegible] 63 cms.)

Especiales para soya, algodón, maíz, [illegible]otos, arroz, etc.

Comercializadora Cruceña Ltda.

COMCRU

Buenos Aires 176 - teléfono 24282 y 25441

Santa Cruz

Llegó aceite de linaza

Industria alemana; turriles de 200 litros. Precios por mayor

NIKON S.R.L.

Ayacucho 441

Telf. 63394

Técnico en Televisión

o ingeniero, requiere prestigioso instituto para dictar clases en horas fuera de oficina, muy buen sueldo, enviar curriculum vitae a casilla de correo 5272.

SILVANA

El reloj suizo de confianza

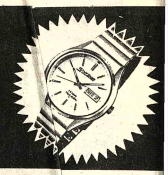

Distribuidores para Bolivia:

LA PRECISION

Casilla 569 - Cochabamba

NOTICIA PARA HOMBRES

UN MODERNO MEDICAMENTO DEVUELVE EL VIGOR SEXUAL!

Estimula el optimismo y la claridad mental

La ciencia médica ha perfeccionando una fórmula que estimula las glándulas restaurando no sólo el vigor sexual, sino también logrando que la persona se sienta optimista, eufórica, de buen carácter y con mayor claridad mental para afrontar sus problemas de trabajo, desapareciendo en su mayor parte el cansancio físico y mental. Esta nueva fórmula se llama TONOSEX y es sorprendente su efectividad y rapidez proporcionando nueva vitalidad y nuevos brios juveniles a millares de hombres.

Si Ud. ha tomado otros medicamentos sin haber logrado los resultados deseados, pruebe con TONOSEX y jamás olvidará este consejo. T-14

TONOSEX RESTAURA LA VITALIDAD

Se vende en Santa Cruz

2 propiedades ganaderas 1 en Ñuflo de Chávez 9.500 Has. (puede venderse en partes) y otra a 3 Kms. de Montero de 219 Has. Ambas con mejoras y ganado, Ref: teléfono 924141 en Montero o casilla 430 en Santa Cruz.

Se necesita

Topógrafos con experiencia en Geología para trabajo a realizarse a partir del 1º de abril, 1976. Para entrevista favor preguntar por Ing. RAUL ASCARRUNZ de 9.00 a 16.00 los días:

Marzo 1º Cochabamba Hotel Ambassador

Marzo 3º Santa Cruz Hotel Santa Cruz

AVISO PERMANENTE

al señor

José Blanco Baiza

Se le insinúa pasar por el Departamento de Contabilidad de PRESENCIA, a arreglar cuentas pendientes.

La Paz, Febrero de 1976

La Gerencia

Aviso permanente

Al señor

MAMERTO SALAS ZAMBRANA

de Publicidad CAMBA Santa Cruz.

Se le insinúa cancelar sus cuentas pendientes a PRESENCIA.

La Paz, noviembre de 1975

MINISTERIO DE PREVISION SOCIAL Y SALUD PUBLICA

División Materno Infantil y Bienestar Familiar

VACUNARON A SU NIÑO ?

RECIBIO LA SEGUNDA DOSIS ?

Y LOS REFUERZOS ?

VISITE SU CENTRO DE SALUD

LA GORDURA ES UNA ENFERMEDAD DEBE ATENDERSE

La ciencia ha comprobado que detrás de la gordura o exceso de peso pueden haber enfermedades tan malas como la arterioesclerosis, diabetes, enfermedades del corazón, etc., y por eso hoy en día la clase médica se preocupa para que las personas mantengan el peso correcto según su edad, sexo y estatura.

Para hacer un tratamiento eficaz que controle el peso excesivo se ha fabricado un producto moderno que se llama ADELGADINA, el cual le reduce el apetito, ayudando a evitar la acumulación de las grasas en los tejidos. ADELGADINA le hace perder esa grasa demás que Ud. tiene, por su efecto anorexiante. AN-1

Jemco S.R.L.

Industrias Electromecánicas y Metal Mecánicas

Ofrece para entrega inmediata:

Tubos fluorescentes General Eléctrica procedencia americana-luz blanco frio 3150 Lumens- 20.000 horas de vida.

Tubos rectos 40 y 20 watts.
Tubos circulares 22, 32 y 40 watts.
Reactancias Femco 220 volts. 40 watts.
Reactancias Aros 110 volts 20 watts.
Precios sin competencia - Visítenos sin compromiso.

COCHABAMBA:
FEMCO S.R.L.
Nataniel Aguirre 6319
Tel: 2940

SANTA CRUZ:
Libertad 566
Tel: 26856

ORURO:
6 de Octubre 1558
Tel: 50844

LA PAZ:
FIEL S.R.L.
Colombia 250
Tel: 54948

POTOSI:
Linares 29
Tel: 3827-3834

SUCRE:
San Alberto Nº 16
Tel: 2921

SEGUNDA CONVOCATORIA

La Universidad Boliviana "J.M. Saracho" de coformidad a Leyes Nacionales y Universitarias, llama a la licitación pública para la presentación de propuestas, para la provisión del equipo agrícola cuyas características son las siguientes:

Motor : Diesel
Potencia : 65 HP a 2.500 r.p.m.
Inyección : Directa con toberas tipo lápiz.
Lubricación : de circulación forzada.
Enfriamiento : Tipo a presión.
Sistema eléctrico : 12 V. c/alternador.
Arranque : eléctrico.
Embrague : monodisco seco.
Neumáticos : 15.5 x 38 x 6.00 x 16
Toma de fuerza : 540 r.p.m.
Barra de tiro : oscilante.
Sistema hidráulico : De centro cerrado.
Con eje oscilante.
Enganche de 3 puntos.
Control de carga y profundidad.
Válvula de control para cilindro remoto
Trocha : Delantera y trasera regulable.
Con los siguientes implementos adecuados para el mismo.
Una rastra de tiro excéntrico
Un arado para enganche de tres puntos.
Un Rotavator.
Un Acoplado.

Los proponentes, deberán consignar en su oferta las condiciones al contado y a plazo.

Las propuestas, llenando los requisitos de Ley, serán recibidas en la secretaría de la Dirección General Administrativa de la Universidad, hasta el día 8 de marzo, a horas 11. La apertura se llevará a cabo el mismo día a horas 16.30 en el edificio central de la Universidad Avenida "Las Américas".

Tarija, febrero 25 de 1976

Eduardo Ruiz García — Jaime A. Castellanos
Director Gral. Administrativo — RECTOR

Luis Arellano Cañañeda
Secretario General

AVISOS ECONOMICOS

Revistas Libros

GISBERT Y CIA. S.A.
Casilla 195
- SCHRON - Tablas de Logaritmos.
SUPPES - Introducción a la Lógica Simbólica.
TAYLOR - Matemáticas Básicas con Vectores y Matrices.
SELBY - Standard Mathematical Tables
THOMAS - Calculo Infinetesimal y Geometria Analitica.
SLADE - Matemáticas para escuelas Técnicas.
LEHMANN - Geometria Analitica
GRANVILLE - Trigonometría Plana y Esférica.
SLABY - Geometria Descriptiva.

COMPRO Redactores del Congreso, presupuestos de Bolivia, Memorias Ministeriales. Informes Presidenciales, casilla Correo Expreso 1661 La Paz. (19-29/68590)

Departamentos Habitaciones

CARVAJAL.- Yanacocha 448.- Departamentos anticréticos, calle Boquerón por estrenar. Departamento calle Grau.- Av. Baptista anticrético 70.000 fraccionable.- Obrajes dos dormitorios, dependencias, anticrético, muchos otros departamentos distintas zonas solicite datos.-

CARVAJAL.- Yanacocha 448.- Departamento propiedad horizontal tres dormitorios dependencias, por concluir vendo calle Oruro ocasión.- Otras casas distintas zonas.

DEPARTAMENTO Se precisa departamento en alquiler Zona Norte o Central teléfono 26233 - 27304. (25-29/68874)

COMERCIAL "ALAS" GALERIA LUZ TELEF. 29734.- Alquila departamento dos dormitorios, dependencias, Miraflores.

CARVAJAL.- Yanacocha 448.- Habitaciones, tiendas, alquiler anticrético distintas zonas ofrezco pida referencias.

COMERCIAL "ALAS"- GALERIA LUZ, Teléf. 29734.- Vende departamento dos dormitorios, dependencias, garaje. Miraflores. Asimismo anticrético.

Casas

PROPIETARIO DE CASA O departamento. Si desea alquilar o dar en anticrético, pase a COMERCIAL "ALAS" teléfono 29734, donde será atendido por personal competente y con clientes de reconocida solvencia Garantía, PROPIETARIOS NO PAGAN COMISION.

VENDO CASA Ciudad Satélite plan 561, calle 1 "A" primera cuadra Nº. 691. Referencias en la misma casa. (28-1-III/68894)

VENDE CASA Cómoda, amoblada, cuatro dormitorios, dependencias, jardín, garaje, dos calefones, teléfono con 429 m2. SOPOCACHI COMERCIAL "ALAS Teléf. 29734.

VENDE CASA Dos plantas, tres dormitorios, escritorio, jardín, dependencias, con horno de panificación. Villa Fátima Comercial "Alas" teléfono 29734.

COMERCIAL "ALAS" GALERIA LUZ Teléf. 29734.- Un almacén Asimismo dos piezas con cocina y baño. San Pedro.

COMERCIAL "ALAS" GALERIA LUZ TELEF. 29734.- Vende casa construcción nueva, cuatro dormitorios, dependencias, garaje, jardín, en esquina Irpavi.

CARVAJAL.- Yanacocha 448.- Tel. 54862.- Casas, departamentos, habitaciones, tiendas, necesito alquiler, anticrético, propietarios no pagan comisión.

CARVAJAL.- Yanacocha 448.- Casa con Horno panificación vendo o alquilo Alto La Paz cerca Aviación, ocasión.

CARVAJAL.- Yanacocha 448.- Depósito amplio alquilo calle Ingavi entrega inmediata.

CARVAJAL.- Yanacocha 448.- Tel. 54862.- Vende casa San Miguel Bloque "G" calle Moreno, departamentos, completo jardín garaje, entrega vacía, ocasión.

CARVAJAL.- Yanacocha 448.- Tel. 54862.- Casa junta alquilo Calacoto Alto entrega inmediata.- Departamento alquilo calle Inquisivi dos dormitorios, dependencias por estrenar vacía cerca Cine Universo.

CARVAJAL.- Yanacocha 448.- Vende casas, Francisco de Miranda y Manuel Mariaca tres departamentos, vacía.- Obrajes calle 14 dos departamentos. Calle Los Andes cerca Buenos Aires vacía .- Villamil de Rada departamento tres tiendas vacía ocasión.

CARVAJAL.- Yanacocha 448.- Vende casas, calle Laja como terreno vacía 160.000.- Casa Yanacocha dos departamentos, tienda vacía ocasión. Av. Hermenia dos departamentos, entrega vacía excelente lugar.- Villa Fátima calle Pariente vacía 95.000 buen lugar.

CARVAJAL.- Yanacocha 448.- Tel. 54862.- Vende casa av. Bustamante (Gran Poder) cerca Policía, dos pisos tienda trastienda entrega vacía precio ocasión.- Casa prolongación Gallardo vacía cerca Buenos Aires.- Casa zona Tacagua habitaciones tiendas, ganga 95.000.

CARVAJAL.- Yanacocha 448.- Vende casas, Sagárnaga lugar comercial departamentos dos tiendas. 1.000 mts. entrega parte vacía. Casa Illampu lugar comercial departamentos, tres tiendas vacía.- Casa Plaza Vita cerca Buenos Aires vacía ocasión.

CARVAJAL.- Yanacocha 448.- Vende casa departamento amplio cuatro dormitorios, dos baño completos, dos garajes amplio almacén, gaipones, 1.440 mts., Alto La Paz camino Oruro, entrega vacía, apto para Industria, Quinta vivienda cualesquier actividad, ocasión.

CARVAJAL.- Yanacocha 448.- Tel. 54862.- Casilla 5721 - Vende casas, calle Armaza, dos departamentos, garaje, jardín, excelente ubicación entrega vacía inmediata. Casa sobre Parque San Martín tres departamentos, garzonier entrega vacía excelente lugar.

CASA EN VENTA once dependencias con alcantarillado garaje lleno de sol Calle Palos Blancos Nº 1185 detrás de Fca. de Fósforos. (28-3/R)

SEÑORES PROPIETARIOS Si Uds. desean alquilar o dar en anticrético su casa o departamento, COMERCIAL OFICINA "2" le ofrece acomodarselo de inmediato a personas Nacionales y Extranjeras, quienes ofrecen buenas garantías y alquileres ADELANTADOS favor llamarnos al teléfono 55022 6 visitarnos en AYACUCHO 266 propietarios no pagan comisión. (28-8/68896)

VENDO CHALET Construcción de lujo en zona residencial Ref. Telf. 5928 Cochabamba.

COMERCIAL OFICINA "2" Urgente necesita casas terrenos en CUALQUIER PARTE de la ciudad ya que tenemos pedidos de compra al CONTADO favor comunicarse con nuestra oficina teléfono 55022 en CALLE AYACUCHO 266 (28-8/68896)

Técnicos

TELEVISORES Especializado exterior, repara a domicilio televisores toda marca, teléfono 41088. (8-14-III/68420)

PLOMERO Instalaciones sanitarias. Teléfono 26823 (27-2III/68888)

PLOMERO Se hacen Instalaciones y Reparaciones teléfono 54306 (1º—5/69101).

TELEVISORES Especialista repara a domicilio de toda marca, teléfono 41088. (18-5/68706).

TELEVISORES SE REPARAN con garantía a DOMICILIO teléfono 60120 (1º—4/69120)

TELEVISORES Especialista repara a domicilio televisores, con garantía, teléfono 58623. (8-14-III/68420)

Teléfonos

CARVAJAL.- Yanacocha 448.- Teléfonos particular, comercial vendo, alquilo y anticrético, distintas zonas, pida datos.

Vehículos

LLEGARON LLEGARON Motores usados americanos Dodge, Ford, Rambler, radiadores, tambores, generadores, resortes, cajas velocidad, barras torsión, carburadores, diferenciales, trenes delanteros, parabrisas, a precios de ocasión. Zoilo Flores 1284 (22-4/68853)

DATSUN Unicamente por viaje VENDO vagoneta Datsun modelo 1972 nuevo 4 puertas referencias 53191 - 57114 - 60804 (26-3/68886)

TOYOTA CORONA Nueva, vendo importado del Japón, modelo 1975, cuatro puertas 2.200 cc. caja mecánica en el piso. Referencias teléfono 26907. (28-29/68892)

PARTICULAR Vende automovil Ford 67 automático. Teléfonos 58455 - 56 - 25796 (26-29/68879)

VENDO AUTO alquiler DATSUN modelo 1973 teléfono 29097 (28-10/68897)

Ofertas especiales

MOLINO de café "Diamond" y otro "Trus" vendo. Teléfono 50678 (27-29/68887)

Restaurant y Bares

CARVAJAL.- Yanacocha 448.- Tel. 54862.- Bar Pensión transfiero calle Pichincha buen lugar entrega vacía. - Bar Pensión Av.Bustamante (Gran Poder) vendo motivo viaje ganga excelente lugar.- Bar Pensión transfiero calle Chuquisaca entrega inmediata.

Orquestas

ORQUESTA Electrónica "CARAVELL" Teléfono 64206 (23-29/)

BAILE Con órgano Electrónico teléfono 64206 (25-1-II/68870)

LOS "ONIX" Conjunto electrónico teléfono 54333 (21-5M/68708)

JAZZ COPACABANA: Teléfono 65955 (3-3/68170).

Propiedades Terrenos

CARVAJAL.- Yanacocha 448.- Tel. 54862.- Vende lote Achumani sector Koani 304 mts. excelente ubicación precio ganga, ocasión.- Otro 315 misma región.- Lote Villa San Antonio 520 mts. cerca Maestranza Ejército facilidades pago ocasión.- Otros lotes Villa Copacabana - Fátima - Armonía - Alto La Paz, distintas villas.

COMERCIAL "ALAS" GALERIA LUZ teléf. 29734. Vende terreno 1.000 m2. con cimientos de construcción Cotacota.

Préstamos Dinero

NECESITO CAPITALISTAS Para préstamos en primera hipoteca. Trámites en el día. COMERCIAL "ALAS" TEL. 29734.

CARVAJAL.- Yanacocha 448.- Tel. 54862.- Presta dinero sobre primera hipoteca desde 5.000 hasta 200.000, Dólares desde 500.- sobre Joyas desde 1:000.- Asimismo necesito distintas sumas, sobre buena garantía, capitalistas no pagan comisión, garantía solvencia reserva.

SEÑORES CAPITALISTAS URGENTE NECESITAMOS Préstamos hipotecarios, sobre documentos y casas pagamos BUENOS INTERESES. Referencias Ayacucho 266 COMERCIAL OFICINA "2" teléfono 55022. (28-8/68896)

Profesores Academias

ALEMAN clases a DOMICILIO (todo nivel) teléfono 29616 (1º—5/69900).

Empleados

NECESITAMOS Empleadas domésticas pagamos buenos sueldos para familias Nacionales y Extranjeras Referencias Ayacucho 266 COMERCIAL OFICINA "2" teléfono 55022. (28-8/R)

JOVEN desea trabajar como mensajero o en cualquier actividad. Referencias Teléfono 57466 (R)

COCINERA COMPETENTE con certificados y garantía precisamos teléfono 83459-(R)

Varios

ORGANIZACION "JET" Ayacucho Nº. 429 Of. 5 Teléfono 23616 TRAMITA VOLANDO:

TITULOS DE BACHILLER en 20 días "JET" Telef. 23616.

PASAPORTES en 8 horas. "JET" Telef. 23616.

SOLVENCIA TRIBUTARIA en 2 horas "JET" Telef. 23616.

PLACAS PARA VEHICULOS en 8 Horas. "JET" Telef. 23616

TRANSFERENCIAS DE VEHICULOS Trámites al día."JET" Telef. 23616.

CARNET DE IDENTIDAD Trámite al vuelo. "JET" Telef. 23616.

TRAMITES DE TRANS-FERENCIAS DE CASAS, Terrenos etc., al día "JET" Telef. 23616.

LICENCIAS DE CON-DUCCION PROFESIONAL PARTICULAR, MOTOCICLETAS Trámites seguro. "JET" Telef. 23616 (14-1º. /68865)

VENDO Juego de living, semiuevo, y un estante funcional múltiple. Referencias Calle Crespo Nº 2589 teléfono 50278 (27-2/R)

VENDO Urgente por motivo de viajes Cocina Volcán a Kerosen Tel. 83449 (R)

COMERCIAL "ALAS" GALERIA LUZ. TELEF. 29734. Alquila oficina 60 m2. con teléfono Sopocachi.

PLANOS De alcantarillado se entrega aprobados. Obispo Cárdenas 1470 altos. (28-3-III/68893)

ARREGLO PARAGUAS Figueroa 720 Maletería. Compro usados. (22-4/68854)

VENDO POR VIAJE Alfombras, juego de living, para escritorio, vitrina, muebles sueltos, estante para cocina, calefón, cocina alemana. Ref: Luis Crespo 2583. (21-28/68748).

VENDO URGENTE Motivo de viaje y de ocasión, juego de comedor, peinador, ropero, y otros Referencias teléfono 29264 (1º/69104).

JUSTO Y FRANCO

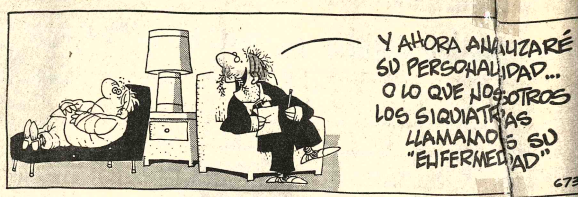

APARTAMENTO G.

JEFF COBB

MARK TRAIL

ALFREDO

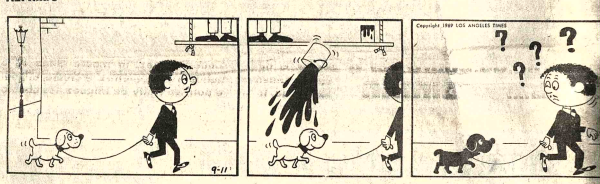

Records Mundiales

EL PRECIO MÁXIMO PAGADO POR UNA PINTURA MODERNA ES DE U$1.550.000 PAGADO POR LA FUNDACIÓN NORTON SIMON DE LOS ANGELES, CALIF, EEUU. EL 9 DE OCTUBRE DE 1968, EL CUADRO SE LLAMA "LE PONT DES ARTS," Y LO PINTÓ PIERRE AUGUSTE RENOIR (1841-1919)

AGENDA

PRESENCIA Av. Mariscal Santa Cruz, Edif. Esperanza CENTRAL Tel. 40460 - 41125 y 52184 - GERENCIA: Tel. 52172. PUBLICIDAD Tel. 52178 REDACCION: Tel. 51908.- Casilla 1451 Cajón Postal 3275.

FARMACIAS DE TURNO
Del 28 de Febrero al 6 de Marzo

- **VIDA NUEVA** Dra. Yolanda - Av. Iturralde 102 Tel. 41425.- **SANTO DOMINGO** Dr. Lizandro García Av. Pando 140 Tel. 22425.- **SAN MARTIN DE PORRES** Dra. Beatriz Armayo Plaza Israel.- **CORAZON DE JESUS** Dra. Luz de Duchén Campero 15 Tel. 29778.- **MERIDA** Dra. Emira de Mérida.- Av. Manco Kapac-República Tel. 20455.- **POPULAR** Dra. Lia Rocabado Av. Baptista Esq. J.M. Asín.- **COCHABAMBA** Calle Ballivián 1483 Tel. 42827.-

FARMACIAS DE TURNO PERMANENTE

OBRAJES Plaza Franz Tamayo Tel. 82081 SAN CARLOS Av. República 26 Tel. 20223 Villa Victoria, VERACRUZ Av. Antofagasta Nº. 100 Tel. 59107 Alto de La Paz. CRISTO REY General Lanza 2110 Tel. 27534 Sopocachi Alto.

TELEFONOS DE URGENCIA

BOMBEROS 119 - ASISTENCIA PUBLICA 118-2211 - RADIO PATRULLA 110 - TRANSITO 26148 SAAPA 26628 - 26568 - ENERGIA 54357 - TELEFONOS (RECLAMOS) 113 INFORMACIONES 104 SEÑORITA HORA 117 LARGA DISTANCIA EXTERIOR 55907-09 INTERIOR 20402-06 HOSPITAL DE CLINICAS CENTRAL 22821 - 22872 - AASANA 59333-59310.

FLOTAS

TRANS SERVICE LTDA. Alto de la Alianza Nº. 630 Tel. 43154 TRANSPORTES "EL CHAPACO" Chuquisaca 508 Tel. 40258 TRANSPORTES UNIVERSO Av. Montes 638 Tel. 42831 EXPRESO SAMA Plaza Rosario Nº. 98 Tel. 64436-26462 TRANSPORTES PULLMAN BOLIVIA Plaza Alonso de Mendoza Tel. 53854 - 25883 ANDINO León de la Barra 360 Tel. 20471 CONTINENTAL Av. Montes 673 Tel. 29661 COPACABANA Av. Montes 820 Tel. 20477 - 40461 LAURO Av. Camacho 1223 Tel. 27677 TRANSPORTES PILCOMAYO Figueroa esq. Tiquina Tel. 22858 ALIAGA Av Montes 700 Tel. 26376 URUS Bozo 194 Tel. 59783 TRANSPORTES SAN CRISTOBAL Plaza Alexander 190 Tel. 27775.- 41076 FLOTA YUNGUEÑA Calle Cornejo Nº. 1577 Tel. 43001 TRANSPORTES TARIJA Tiquina 37 Tel. 28911 TRANSPORTES VICTORIA Emilio Calderón 563 (Gran Poder) Tel. 56599 TRANSPORTES ABAROA Plaza Alonso de Mendoza 242 Tel. 27086 MICROBUSES KIRQUINCHO Bozo 106 Tel. 54612 TRANSPORTES "MOTO MENDEZ" Calle Humahuaca 844 Tel. 57929 TRANSPORTES TUNARI Bozo Nº. 108 Tel. 40375 TRANSPORTES MANCO KAPAC Tumusla 580 (Hotel Tumusla) "DORADO ORIENTE" Pullman de lujo Bozo 106 Tel. 40375 TRANSPORTES RIVEROS (a Copacabana) Av. Montes 660 Tel. 20964. EXPRESO PANAMERICANO LTDA. Servicio Potosí-Sucre-Villazón. Dirección Bozo Nº. 107 Tel. 20803 EXPRESO CINTA DE PLATA Tel. 65658 TRANSPORTE PESADO Montes 505 Tel. 25083. AUTO LINEAS INGAVI Av. Manco Kapac 445 Tel. 29981 EXPRESO "LA VELOZ DEL SUD" Tiquina esq. Figueroa Nº. 179 Tel. 23146 La Paz -Bolivia.

EMPRESAS AEREAS

LLOYD AEREO BOLIVIANO Tels: 54649 - 53132 - 55769 - 51155 - 51163 - 59053 LUFTHANSA Tels. 20383 - 25780 - 50496 - 50609 50792 AVIANCA Tels. 43909 - 40883 AIR FRANCE Tel. 51740 LAN Tel. 25536 - 57750 KLM Tel. 42963 SWISSAIR Tel. 28624 PANAM. Tels. 54117 - 41863 BOA Tel. 26387 VARIG Tel. 21450 ECUATORIANA Tel. 54472.- IBERIA Tels. 20270 - 24378 - ALITALIA Tel. 23494 B.O.A.C. Tel. 55541 CANADIAN PACIFIC Tel. 35341 SOUTH AFRICAN AIRLINES Tel. 55541 BRITISH CALEDONIAN Tel. 55541 TAM Tel. 25542 AEROPUERTO 59125. BRANIFF INTERNATIONAL: VENTAS INFORMES Tels. 21100- 21105 AEROPUERTO Tel. 59303 CARGA Tels. 59555 - 59012 LAN Chile Tel. 25536 - 57750.

FERROCARRILES

ESTACION CENTRAL Tels. 52510 - 53510 ESTACION GUAQUI Tel. 988.

Máquinas

VENDO 2 máquinas para cortar tela, B- 7 San Miguel centro comercial, Tel. 83449 (R).

MAQUINAS Semiportátiles nuevas, 10-12-14 pulgadas, vende. Comercio 994 oficina 6 (25-28/68875)

Animales

GATITOS Finos vendo y regalo. Juan de la Riva 1588 Sr. Rafael Mejía (Atención a toda hora) (28/ 68895)

SANTA CRUZ

SANTA CRUZ Vendo lotes de 700 - 800 y 1.000 m2 con agua y Luz, sin intermediarios. Referencias Santa Cruz teléfono 2-9476 La Paz Teléfono 25343 (21-7 III/68834)

ATENCION Santa Cruz, se vende juegos de living floreados flamantes, en Republiqueta esquina Tarija Nº. 389 teléfono 23349. (25-28/68872)

POTOSI

EN POTOSI Gran ocasion por motivo de salud al mejor postor se vende restaurant "El Criollo" el más distinguido y más prestigiado de la Villa Imperial completamente equipado. Bolivar 1052 POTOSI. (28-5-III/68881)

la viejoteca Cafe Concert
La invita
A disfrutar de su ambiente acogedor

LA VIEJOTECA
presenta
"CARNAVAL 76"
HOY lunes y martes "MUSICA Y ALEGRI
Domingo de tentación
"SORPRESAS"
premios al mejor y al más original disfraz también se premiará la alegria
ameniza
"JAIME LOAYZA"
y su RITMO 76
con las voces de
FERNANDO Y MIGUEL ANGEL
Reservaciones Telf. 83110

Av. Héctor Ormachea Nº 5618-5624 - Obrajes
Teléfono 83110
La Paz - Bolivia

PRESENCIA
Deportes

La Paz Bolivia, lunes 1° de marzo de 1976

En España:

Real Madrid y el Atlético continúan intensa pugna

MADRID, 29 (AP). Real Madrid y su rival regional Atlético de Madrid continúan su interesante puja por el primer puesto de la clasificación del campeonato español de fútbol, que ahora ocupa el primero después de obtener hoy sendas victorias en la vigésimo cuarta jornada.

Real Madrid consiguió una meritoria victoria como visitante por 1—0 sobre Español de Barcelona, mientras que Atlético de Madrid, venció con muchas dificultades como local a Granada por 3—2.

Barcelona, tercero en discordia en la contienda por el título se distanció de la vanguardia al caer vencido como visitante ante Santander por 2—1.

Real Madrid tiene ahora 35 puntos, uno más que Atlético de Madrid y cinco más que Barcelona.

Real Madrid dio un gran paso para revalidar su título del año pasado con los dos puntos conseguidos sobre Español, equipo este que fue vencido por primera vez en su cancha esta temporada.

El encuentro entre catalanes y madrileños fue emocionante y entretenido, pero de poca calidad. el gol de la victoria de Real, a sólo dos minutos del final, fue obra de Roberto Martínez.

Real Madrid alineó a suplentes en las plazas del alemán Netzer y el capitán Amancio, a quienes reservó para su difícil encuentro del miércoles con Borussia en Dusseldorf en el torneo por la "Copa Europea".

Atlético de Madrid, que lucha domingo tras domingo por no perder distancia del puntero, jugó mucho y bien para lograr la victoria sobre el difícil Granada, que a punto estuvo de llevarse un empate del estadio madrileño.

Atlético, que se vio sin sus dos mejores hombres en la segunda parte, el brasileño Pereira, y el argentino nacionalizado español Ayala, ambos retirados por lesiones, obtuvo sus goles por medio de Ayala, extremo izquierdo, a los 23 y 32 minutos, y Aguilar, extremo derecho a los 70. Los goles andaluces fueron de Grande, extremo derecho, a los cuatro y 39.

Santander, con entusiasmo y buen juego, derrotó justamente a Barcelona, que no arriesgó nada. Los goles fueron del argentino Zuviria, extremo izquierdo, a los 22 y Aitor Aguirre, delantero centro, a los 53. El extremo derecho Miró descontó para el equipo catalán a los 89.

Hércules de Alicante encontró muchas dificultades para vencer al visitante Salamanca 1—0, pero después de esta victoria se colocó de nuevo en el cuarto lugar de la tabla junto con Español.

Estudiantes viaja a Caracas para la Copa

BUENOS AIRES, 29 (AFP). El equipo argentino de fútbol Estudiantes de La Plata viajará mañana a Caracas para cumplir sus compromisos correspondientes a la copa "Libertadores de América"

El jueves próximo, Estudiantes enfrentará a Portuguesa en la localidad de Acarigua y dos días más tarde en Caracas tendrá como enemigo a Galicia, equipos inegrantes del Grupo Uno de la "Copa".

El equipo argentino viaja con los siguientes jugadores: Pezzano, Benito, Pagnanini, Rodríguez, Tagliani, Frassoldati, Brown, del Curto, Herrera, Reguera, Pachamé, López, Agresta, Russo, Hernández, Galletti, Barbieri, Milano, Cabezas y Figueroa.

Preside la delegación el titular de la institución, Ignacio Ercoli, como director técnico viajará el ex futbolista de Estudiantes Carlos Bilardo.

En el primer encuentro por la copa realizado en Buenos Aires, Estudiantes perdió por un tanto contra cero frente a River Plate en un encuentro que la prensa local destacó por su escaso interés.

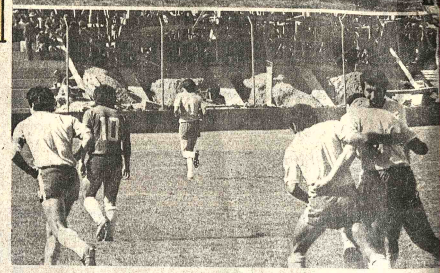

:GOL DE BOLIVAR.- Juan Américo Díaz, cabecea hacia la valla de Bilbao, a los 3 minut primer tiempo, y consigue la apertura del marcador. Lima y Olivera se encuentran a la expec En la foto inferior, los consabidos abrazos para el autor de la primera conquista del equipo d bladerani, que ayer superó a Wilsterman por 3 a 1.

En Italia

Juventus aumentó su ventaja a cinco puntos

ROMA, 29 (AP). Juventus de Turín venció por un ajustado 1—0 al visitante Cagliari, último en las posiciones, y aumentó a cinco puntos su ventaja sobre Torino tras la décimonovena jornada del campeonato italiano de fútbol.

Torino vio menguadas sus aspiraciones al título al ser vencido por Internazionale 1—0, en tanto que Milán surgió como poderoso rival de Juventus al superar por el mismo resultado a Ascoli en campo de este.

Juventus, que encabeza las posiciones con 32 puntos, se llevó los dos frente a Cagliari con un penal ejecutado por su extremo derecho Giuseppe Damiani a los 34 minutos.

Inter superó en el aspecto técnico al favorito Torino y apuntalado por sus veteranos Giacinto Facchetti y Sandro Mazzola consiguió la inesperada victoria con un gol anotado por el extremo izquierdo Giuseppe Pavoni a los 71 minutos, Torino quedó con 27 puntos.

El extremo derecho y capitán de Milán, Romeo Benetti, conquistó el gol del triunfo para su equipo sobre Ascoli con un remate desde 20 metros a los 33 minutos. Milán está ahora tercero con 26 puntos.

Pero la verdadera sorpresa de la jornada la dio Verona al vencer como visitante por 1-0 a Nápoli, que al comienzo de la temporada era uno de los equipos favoritos. Los napolitanos fueron relegados con el traspié al quinto lugar en la tabla con 23 puntos, en tanto que Inter subió al cuarto con 24.

Fue una jornada de pocos goles, doce en total, y caracterizada por el resultado "bomba" de Nápoles donde un Nápoli sin ideas ni brillante juego dejó dos puntos ante Verona, equipo este que se bate por no descender a la segunda Liga.

La derrota sitúa en una crítica posición al director técnico brasileño de Nápoli, Luis Vinicius de Meneues, el popular "vinicio" cuyo rumoreado despido puede ahora ser más que un chisme de los corrillos deportivos del país.

El tanto que condenó a Nápoli lo anotó el interior derecho Emiliano Mascetti a los 41 minutos.

Otro resultado destacado fue el de Perugia donde los locales batieron a un combativo Fiorentina por 2—1.

River y Alianza en un partido amistoso

- LIMA 29 (AFP).- Los campeones de fútbol de Perú y Argentina, Alianza Lima y River Plate, jugarán mañana, lunes, en esta capital un partido amistoso, se anunció hoy.

El encuentro servirá para el club local no sólo como de estreno de su recién ganado título sinó como de adiestramiento para su intervención en la Copa Libertadores.

Después de este amistoso, en que Alianza hará jugar a sus nuevas contrataciones, la institución inscribirá a los deportistas que participarán en la Libertadores.

El jueves, Alianza disputará su primer partido por esta última enfrentando aquí al subcampeón peruano, Universitario o Ugarte, y luego designará a los jugadores que irán a Bogotá, para jugar el dia siete con Millonarios.

Tildan de "deshonesta" a...

(Viene de la página 1)

fase eliminatoria de la "Copa". El jueves en Bogotá y Lima jugarán los equipos de cada país y el domingo se presentarán aquí los conjuntos peruanos.

"El Tiempo" dice acerca de la actitud de la Confederación: "No podemos quedarnos los colombianos indiferentes ante la actuación de la Confederación Sudamericana de Fútbol, que permite la inscripción de los equipos peruanos a la copa "Libertadores" violando el plazo ordenado por los reglamentos. La determinación tomada por ese organismo es técnico Salinas, puede una vez más violar descaradamente las reglas para favorecer a los equipos de su país".

Más adelante señala: "Recordemos que hace poco tiempo, en la final de la copa América" que dio a Colombia el subcampeonato, también pisoteó los propios reglamentos de la Confederación, y postergó el tercer partido de la final para que los jugadores peruanos que militan en cuadros internacionales pudieran en ese entonces llegar a tiempo para reforzar su equipo. Fue precisamente uno de esos jugadores, Sotil, quien hizo el gol, que si se hubieran cumplido las reglas de juego, probablemente el campeón de América no sería Perú".

"Podría decirse que no es el momento para lamentar un suceso de hace tanto tiempo, pero la verdad es que aquel caso debe recordarse ahora que el presidente de la Confederación vuelve a favorecer a su país y a perjudicar al nuestro. Ello no puede permitirse porque, si bien es cierto que el presidente de la Confederación es peruano, no implica esto de ninguna manera que la organización rectora del fútbol continental pertenezca a ese país. El organismo es internacional y su función es precisamente no permitir que ninguna nación pueda favorecerse o tener mayores derechos que las demás", agrega.

"La Federación Colombiana de Fútbol ha enviado igual que lo hizo en octubre cuando la final de la copa "América": un mensaje de protesta que muestra la inconformidad de las directivas del balompié de Colombia ante la posición del señor Salinas. Dicho mensaje lógicamente tenía que enviarse, pero la verdad es que pocos resultados puede obtener", dice el comentario.

:OLYMPIC.- Con la gente que ganó el ascenso a Primera "A" se presentó ayer Olympic en su estreno en esta división, perdiendo San Pedro con sus nuevas adquisiciones.

Cervantes en nueva defensa

- CARTAGENA, COLOMBIA, 29 (AP).- El colombiano Antonio Cervantes (Kid Pambelé), el más activo de todos los campeones que ha tenido la división Welter Juniors, aumentará su impresionante haber de defensas de su corona que le reconoce la Asociación Mundial de Boxeo cuando suba al cuadrilátero en San Juan de Puerto Rico para enfrentar a Wilfredo Benitez el sábado próximo.

Apostillas de Tembladerani

Muchas cosas interesantes vimos ayer en el estadio de Tembladerani en ocasión del partido Bolivar-Wilsterman.

Vimos por ejemplo cómo el presidente de Bolivar, Mario Mercado, en el intervalo del encuentro, visiblemente molesto, quizá por la mala actuación de su equipo, arrebató la viserita de una vendedora de refrescos y sin más ni más... la rompió. Creemos que no era para menos el enojo del dirigente.

Los espectadores de la tribuna del sector sur del estadio de Bolivar pedían ayer a voz en cuello la cabeza del técnico Carlos Zanabria. ¿Qué querrían hacer con la cabeza?

Pese a la derrota Wilsterman nos gustó mucho y también a cientos de aficionados. Presentó un equipo juvenil y con jugadores en su totalidad nacionales. Ejemplo digno de ser imitado. Los "aviadores" con una mayor orientación que de seguro la tendrán pronto, cobrarán lo merecido. Bien se lo merecen.

Verdadero concierto de silbidos ayer en Tembladerani cuando el plantel de Bolivar dejaba el campo de juego, luego del primer tiempo. Algo similar se escuchó cuando el "equipo de Carlos" retornó para el segundo tiempo.

Bolivar tiene una defensa regular. A veces "guillotina" Baldiviezo se deja "guillotinear". Lird muy bien en su marca. Troncone jugó en un puesto que no es suyo y ayer estuvo más "tronco" que "ne". Algo similar pasó con el popular "yanca" Fernández. ¿Es que alguien en Bolivar quiere revolucionar sistemas dentro del fútbol?

"Bolivar no tiene medio campo". Palabras de un "hincha" del citado equipo. "Eso está a la vista". Respuesta de otro que estaba a su lado. Un tercero acotó: "ahí debería jugar Zanabria". ¿Será un nuevo jugador?, nos preguntamos nosotros.

RIVER DERROTO A NEWELL'S 2— 1

-BUENOS AIRES, 29 (AP).- River Plate, bicampeón de fútbol del año anterior, venció hoy a Newell's Old Boys por 2-1 en un encuentro correspondiente al campeonato metropolitano.

El cotejo fue el único disputado hoy y correspondió a la cuarta fecha del torneo. Los restantes encuentros fueron suspendidos para mañana a raíz de un temporal de viento y lluvia que se abatió en una amplia zona del país.

El triunfo "riverplatense" fue absolutamente merecido en un partido de acciones jugado en la ciudad de

River viajará mañana Lima, Perú, para un e amistoso y luego seguir Venezuela para juga copa "Libertadores".

Club The Strongest

"Asamblea General"

Por resolución del directorio del Club The Strongest, se convoca a la ASAMBLEA GENERAL que se efectuará en fecha 4 de marzo próximo a horas 19. en la Secretaría General calle Colón Nº 512, para tratar creación del CONSEJO DE ADMINISTRACION DEL COMPLEJO DEPORTIVO DE THE STRONGEST EN ACHUMANI.

Se recomienda puntual asistencia, y la Asamblea se llevará a efecto con el número de concurrentes.

La Paz, febrero de 1976.

EL DIRECTORIO